京城日報
夕刊
七月二日（土）
編輯兼發行人 愛甲 印刷人 小川三之 吉

朝鮮料理
京味萬斛
天香園別莊
（自動車五人以上一人前廿五錢）

「サヨナラ」……朝鮮
去りゆく歷史的情景
調査團一行朗かに退城
いよく東京へ

寝しい旅ではあつたが京城の一夜は假等聯盟調査團一行に可なりの好印象を與へたらしい。前日の疲勞等おくびにも出さず二日早朝より一行は起床して、庭園を逍遥し或はサンルームにて椅子に倚り默想に耽つてゐるが、大立物の五人の委員は昨日同樣相變らず自重して室外に顏を見せぬ、定刻八時十分、三十餘臺の自動車を連ね物々しい警戒裡に京城驛に向ひ、見送りの爲め先發せる今井田政務總監、山田城大總長、篠田李王職長官始め各大官に迎へられプラットホームに出で、發車までの十數分を交歡にこれ努めた。發車時間迫るや、今井田政務總監は先づリットン卿に次で四委員に固き握手を交はし、吉田大使の通譯で謝辭を述べた、山田總長、兒玉軍參謀長も之にならひ一行は在城一流人士の送迎に輕く會釋して、午前八時三十分特別列車の人となりマッコイ、ハース、ヤング各夫人等は見送りの在城各國領事に、愈しい日本語で『サヨナラ』と感激の言葉を殘し元氣に京城驛を離れた

列車内では各自のアパートメントに引籠り多くは物靜かに三々五々集合して何事か話し合ひ、漢江鐵橋に差しかゝると一齊に窓外の佳景に見惚れ條程氣に入つたものと見ゆる。安東より京城までのコースは全部夜であつた。本日の京城釜山間は全部晝である。委員達は沿線を眺めながら朝鮮の農村を如何に觀んとするか熱心なものだ。一行は多少の疲勞は感じてはゐるであらうが、元氣に興味よく一路釜山へと半島の大動脈を南下しつゝある

車窓に見惚れつゝ
洩す――滿洲國承認
賑やかに綠の山村美を滿喫
南下する列車

（成歡驛にて熊木特派員發）車中五委員に

朝鮮の感想

をたゝけば、委員長リットン卿は初めて見た朝鮮はたゞ地上の楽天地で、人には親切でもちろんきれいである、その風景は何ともいへぬ美しく優れたものである、ただ今日は小田木府通譯官に口を極めて朝鮮の美しさを歷々賞めて廻り、風俗、習慣に興味を持らしかつた

土産に靴足袋
容物

を買込んだ、總督主催の晩餐會における雅樂には稀程氣に入つた

伊太利委員
アルゾロヴアンディ伯は語る

氣候風土は全く理想的である、滿洲國に對しては結局承認しなくてはならぬやうになるだらう

佛蘭西委員
クローデル將軍

と少し時局問題に觸れる

景色はなんともいへぬ、山海關より奉天に、奉天より京城と景色は次第によくなつて來たが、京城は誠によいところである

米國委員の
米國のマッコイ將軍は語る

十年前に夜行で通過したことがあるが、今度は晝間の旅でよく見物出來た、聳つた景色のいゝのに驚いた

とみんな口を極めて朝鮮の美を賞へてゐる

【上】華かにも靜かに去りゆく聯盟列車
【下】リットン卿と山田城大總長の別辭

誠意と――御馳走
日本勝つか支那勝つか
隨員吉田大使語る

【烏致院にて熊木特派員發】一行の接待役をつとめた參與員吉田土耳古大使は平澤を過ぐる頃記者團を食堂車に招き左の如く語る

一行の意思が支那側に傾いてゐたとか、或は日本に傾いて來たとか色々の説があるそれは觀方によることで支那側では財政逼迫の際これ程御馳走するのに、さつぱり支那のためになることを云つて呉れぬとこぼしてゐる併し聯盟は委員の報告によりコメンデーションをするに止りそれで盡止することは組織上出來ぬのであるから一行は再び渡日し日本の意思を聞き九月の總會に間に合ふやう報告書を作るのである、兩國の意思の開きをどのやうな案で接近せしめるかは行動を共にしてゐる自分も判らぬ、日支兩國間に今では聯盟に持ち出さず直接解決したならばよかつたと云つてゐる者もあるが聯盟外交はその方針で進んでゐるために支那側において應ぜず昨年九月十八日の事件となり而も救ひを聯盟に求めたので兩國で解決困難になり今日の状態となつた

氏は誠意の外交官として知られ曲者斷髪約を氏の主張が通つた

に於ける用務も全く片付いたので愈よ外相就任のため夫人、山西理事及杉木秘書官を同伴、二日午前十時

調査報告の
提出延期
遂に承認
日支の事態靜止を要望
十一月一日以前に審議
日本代表終始沈默

【ゼネバ一日發聯合】支那調査團の報告提出期限延期問題を審議すべき、十九國委員會は一日午後四時五分開會、議長イーマンス氏は右延長案を提出した、右延長案の要旨左の如し

一、聯盟總會の報告期間延長は先例とならずとの諒解の下にこれを認む

一、總會はリットン卿を首班とする調査團の報告を接受したる後延長せらるべき期間を決定す、但し右報告書の審議は遲くも十一月一日以前に行はるべきことを希望す

一、日支兩當事國が事態をさらに惡化せざる義務を確認せんことを要請す

十九ヶ國委員會同意

【ゼネヴァ一日發聯合】十九ヶ國委員會は支那調査團報告提出期限延長に同意、午後四時五十分散會引續き五時六分より聯盟特別總會開かれ日本側松平、佐藤代表支那側顏代表出席す

五日入京
直に親任式

【東京電話】内田滿鐵總裁は來る五日入京、直に齋藤首相と會見し六日宮中にて外務大臣の親任式を行はせらる筈

時出帆のうすりい丸にて官民多數の歡送裡に歸京の途に就いたが、滿鐵本社在勤の三千の社員は四發の小旗を作に分乘し伯の行を雄かしく離郷を港外まで見送つた

總督上京
十日頃出發

宇垣朝鮮總督は議會上の諸問題およびや陸援問題につき新内閣と打合せのため、來る十日京城出發上京することになつた

内田總裁
輝しき離滿
今朝社員三千歡送裡に

【大連電話】内田滿鐵總裁は滿洲

第二日長官會議
提出意見五十七件
汗だくの大勉強

道知事會議第二日目は豫定の如く二日午前九時より本府第一會議室に於て宇垣總督臨席、今井田政務總監統裁の下に開會、本日の日程たる知事の意見提出事項の審議に入つた。午前中は先づ内務局關係から始まり財務局關係の提出意見五十七件を濟まして正午一旦休憩したが本日は土曜日にも拘らず提出意見百三件、それに追加た、六問及び希望事項二十五件の多數に上りため更に午後一時再開の上遞信、學務、警務、山林、土地改良各局部關係につき同樣意見の提出あり更に希望事項に入つて暑さにもめげず熱心に審議を進め午後三時に散會した、なほ各道知事は午後四時より目下建築中の總督府廳舍内に

山林文寺を視察する筈である

日は日曜につき休會とし四日午前八時半開會、諮問事項の審議に移る筈である

宇垣總督
知事招宴
今夕龍山官邸

宇垣總督は目下開會中の知事會議出席者一同を龍山總督官邸に招待二日午後七時より晩餐會を開催すると、なほ同夜は各道知事、本府局部長の他に外局の各局部長、官房各課長他目下來城中の朝鮮軍一行が參集し一同を饗應ることになつてゐる

日支承認す
憤怒の『顏』長談義
日本發言せず

【ゼネヴァ一日發聯合】聯盟臨時總會は一日午後五時六分開會、佐藤大使、松平大使、日本側から長岡、佐藤兩大使、支那側から顏出席アメリカ人七名は非聯盟國の出席に控へた聯盟支那調査團の報告延期の議題を上程イーマンス議長は十九ヶ國委員會で作成された左の議長宣言を讀上げたが、右は小國の策動した滿洲國の現状維持問題には觸れず

調査團は九月中旬前に報告書を提出することは不可能なり、規約第十二條には六ヶ月の期間が規定されてゐる、之に對し十九ヶ國委員會は報告提出時間は既格に必要な限度に於て延期さるべきなり

との意向で兩國共延期を承認した、しかし右の延長は例外的情勢の下に必要とされたものであるから此の例外は將來の先例とはならないと述べてある。議長の宣言朗讀後顏博士は

支那は延期を承認するが延期は頗る危險で日支兩國の利益に反する、何となれば理事會の決議は無視され事實上一國が希望する解決策を實現する機會を與へるからである

と述べ例して

支那が滿洲の事態を聯盟に訴へてから既に十一ヶ月を經るから調査團の最終報告は遲くも十一月一日迄に提出されんことを期待す

日本は今回支那に莫大な物質的損害を加へつゝあり滿洲においてはなほ多くの無辜な支那人が殺されてゐる、之皆に聯盟の努力を望むと言はねばならぬ、又日本は支那の有事の猶期中に日本をして之以上支那の權利を侵害し理事會及び總會の決議を蹂躙せしめぬやう總會に要求す

と滿洲問題に觸れ憤怒の狀をなして述際に捲し立てる、次いでスエーデン、メキシコ、ユーゴスラヴィア等の代表も贊成を表明した

議長は

報告書延長の件は承認された、最後に予は日支兩國に紛爭解決を妨ぐるが如き行動を愼しむやう要求す

と述べ午後七時十分散會を宣したお日本代表が發言しなかつたのは一般に注目されてゐる、顏議長はトルコの加入問題につき來週中に

國際勞働局長
バトラ氏當選

【ジュネヴァ一日發聯合】國際勞働局理事會は一日國際勞働局長ハロルド、プレスフォード、バトラー氏は一日勞働局理事會に於ける選擧の結果聯盟側的支持

を得て、過般逝去したるアルベー、トーマ氏の後任として國際勞働局長に選任された

日滿提携
固く誓ふ
昨夜の滿洲
使節歡迎會

【東京電話】一日午後六時より催された陸相官邸に於ける、滿洲國々民代表丁鑑修氏一行歡迎晩餐會に於て荒木陸相は

滿洲國と帝國が如何なる關係を結ぶべきかは、言ふまでもなく明な事であつて帝國としては自主的にこれを承認し兩國家の健全なる發達を祈りこれが援助に全力を盡すべき事は絕對必要であると信ずる、我國民が如何なる信念を以て滿洲國を見るか、これは去る臨時議會に於て正式承認決議案が熱狂的に滿場一致を以て通過したことに依つて諒察されたい

大要右の挨拶をなしこれに對し丁鑑修氏は日滿提携に一層の努力を誓ひ今後の後援と承認の一日も早く決行せられん事を望み、林奎氏は又東洋平和と日滿提携の必要を述べ固き提携を誓つた

コドモの國
微笑ましいその姿
◇滿蒙博の樂園◇

會場内の樂園であるコドモの國は、その外郭を成すコドモの汽車の成長と共に、次第に微笑ましいその姿を完成しつゝある、コドモ列車は曾つて朝鮮博の當時も大いに受けたものだつたが今度も少年、少女達の興味の中心となるに相違ない。まづ中央停車場は、スマートな近代的な建物で、兩側にプラットホームを右側には陸橋がかゝつてゐる。線路はベビーゴルフ場、陸軍使用地、演習場、新京トンネル等を通つて圓形を描きながら元の中央停車場へ着くのである。

×

寺代ケ池見ベビーゴルフ場は陸橋を通ると直ぐ右側の約三百坪を區切り、陸軍使用地と隣り合つたところである。現在京城には元京電社宅跡の本町ベビーゴルフ場、本町二丁目のホンベビーゴルフの二ヶ所であるが、經営などは、入場者が多過ぎて困る位繁昌してゐる。殊にこのごろでは女のファンがめきくく殖え、一方朝鮮人側の進出がめざましい。これは鮮人方面にコースがないためであらう。

×

いづれにせよベビーゴルフは非常な勢ひで流行を見んとしてゐる。ゴルフは一般にブルジョアの遊戯であると解せられてゐる。事實その通りに相違ない。第一にゴルフリンクそのものが

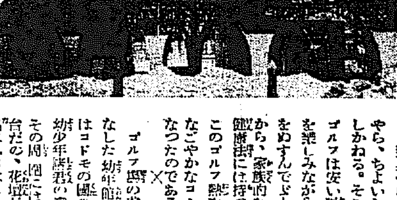

廣大で相當都市を離れたところにあるので、往復に乘物を要する。道具やら、食事やら、服裝やら、ちよいとプロには手が出しかねる。そこへ行くとベビーゴルフは安い料金で野外の氣分を樂しみながら、ちよつとの暇をぬすんでも遊べるのであるから、家族的な遊戯で都會人の健康法には持つて來いである。このゴルフ熱を狙つて會場内になごやかなコースを作ることになつたのである。

×

ゴルフ場の前にキャンプ形をなした幼稚館が出來る。これはコドモの國の中央部を占め、幼少年諸君の參考資料を蒐集しその周圍には圓木台、すべり台だの、花壇だのコドモの國の名にふさはしいいろくくの遊戯機關が設けられることになつてゐる（寫眞は工事中の幼年館）

警察部長會議
六、七、八の三日間

各道警察部長會議は知事會議に引續き七月六日、七日、八日の三日間に亘り池田警務局長統裁の下に本府第一會議室に於て開催に決定した、なほ第一日は總督訓示、局長訓示及指示注意事項等があると

府會委員長
選擧
四日各部常任委員集會

京城府會は二回の府會委員會の常任委員は來る四日午後二時より議員控室に集會の上各常任委員會を開き委員長選擧その他の打合せをなす筈であるが各常任委員の顏觸れは次の如くである

府會常任委員
▲中村郁一▲朴昌和▲朴聖鎬▲近藤英次郎▲李升復▲加納一米▲藤田寅與▲增田三穗▲波多江千代藏▲劉承復▲大塚健治▲白石巖

第一教育部會常任委員
▲茅野宣藏▲曾我勉▲森井與一郎▲渡邊定▲高田兌熙▲森安偵▲杉市郎平▲松本清次郎▲石森久彌
第二教育部會常任委員
▲洪必求▲金思演▲崔宗錫▲曹秉相▲金圭明

城に下車、旅館屋に一休みののち軍司令を訪ひ川島軍司令官とともに水入らずの午餐をなした、三日午前十時十五分發車で歸任する

森師團長入城

江原道地方視察の歸途第十九師團長は後藤副官を隨へて二日朝京

米國獨立記念祭

四日、第百五十七回米國獨立記念日に際し京城米國總領事館では同日午前十時より十二時迄の間に祝賀會を開催すると

引下軍縮案
討議
英外相延期を申込

【ゼネヴァ一日發聯合】英外相サイモン、内相サミュエル、聯盟軍縮總長ドラモンドの三氏は、一日軍縮會議議長ヘンダーソン氏と一時間に亘り會見、その際ヘンダーソン議長は愈よ七日軍縮會議一般委員會を開き、フーヴァ軍縮案につき討議開始の旨を發表した、之に對しサイモン外相は伯右一般委員會開會延期を申入れたと諒解さる

國府當局を拒絕するかも知れぬと言明した

民主黨ルーズ
ベルト氏當選

【シカゴ一日發聯合】アメリカ民主黨大會は四回の投票の結果ニューヨーク州知事フランクリン、ルーズベルト氏當選し共和黨のフーヴァ氏と大統領選擧を爭ふに決した

アメリカの赤字
二十八萬億ドル

【ワシントン一日發聯合】この六月三十日を以て終る一九三一、三二年會計年度末におけるアメリカ國庫の赤字は、二十八億八千五百萬ドルに達した前會計年度の赤字九億二百萬ドルの實に三倍以上である

豫算編成期迄に
師團移駐確立
期成會代表東上して猛運動

【東京支社發】半島官民がかねてより熱望して居た師團移駐問題は昨年末以來各方面の運動も結り最後の決定を待つばかりとなつてゐたが滿洲問題上海事變が勃發した爲め、取敢ずその儘の状態で一ヶ年間延期されてゐたが、その後滿洲新國家の成立、對外關係諸國の状勢が可なり變化したので陸軍としても今日の情勢に於て簡かつ昨年の方針通り一ヶ師團を朝鮮に移駐するや否や、軍制の改革を既定方針通り進めるかどうかの點につき、首腦部に於て

愼重考究中

であるが、九月の來年度豫算編成期までにいづれにか根本方針を定めるの必要に迫られてゐるので、朝鮮の増師期成會代表小倉武之助、松浦十一名は

海、村尾作業局長の一行十一名はこの機に軍部を初め中央の各關係方面に猛運動をなし所期の目的を貫徹せんと上京、二十九日午後二時から荒木陸相同三時から小磯次官四時永井

拓相に各面接

して、當局の意向を聽取すると共に、朝鮮として是非この際實現され度き旨陳情したが、陸相との會見後松波氏は語る

只今陸軍大臣と會見して軍部の意嚮を伺ひましたが、未だ何れとも決定けしてゐない模樣で豫算の編成期頃までには方針を確立する

との御話でした、朝鮮ではもう駄目だらうと云つて匙を投げてゐる人もあるやうだが大臣の御話では未だ決して絕望と云ふわけで

政府鋭意檢討中

はない、やうだが、決して樂觀は許さないものゝやうである一部の人はもう既定の事實として聯隊を自分の方へなどゝ先走つた運動をしてゐる者もあるが昨年と今とは狀況が異つて來て居り左樣な小さな事を云つて居るべき時ではない全鮮が打つて一丸となり猛運動を起して其實現を圖らなければならぬ時である、そこで先づ御本役の軍部が果してどんな考を持つてゐるか軍部が全然その氣がないなら止むを得ない事だから先づ軍部の意嚮を確かめ、若し軍部にしてその氣があり、他の方面に於て實現に支障があるとのことでとすればその方面へ向つて大々的な猛運動を起し輿論の喚起に努めたいと思つて、先づ當局を訪問した次第です、以つてその結果に依つて今後の方針も決まるわけで現在の豫定など一切今の所わからないわけです

辭令
【東京電報】
領事 瀬山精次郎
關島在勤を命ず

――會――
▲納涼大修養會 七月三日午前正六時朝鮮神宮において興國同志會京城支部で開催

――入――
◇渡邊晋二郎氏（遞信局經理課長）西鮮及北鮮の事務視察中の處一日夜歸任
◇小山谷蔵氏（民政黨代議士）滿洲上海事變視察の爲め入城中二日朝十時出發歸東
◇山田三良氏（城大總長）母堂觀察のため夫人同伴二日朝十時渡東上
◇奉天敎育專門學校生徒二十七名二日午前九時四十分入城

あすの天氣（3）

弱い低氣壓は四國、九州南方及石垣島附近に在つて漸次北東に進みつゝある。高氣壓は北海道方面から日本海を經て中鮮に擴つてゐる東岸は雲が多く其他は一般に天氣は良い、明日も天氣がよく暑い

豫報 晴一時曇
一日正午 二二・七度
二日正午 二三・一度

投網
釣具
優良品ヲ豊富ニ低廉ニ
四分目 二尋 十一圓
五分目 二尋半 十二圓
霞網 二間半 二圓
麻糸絹糸製各種
釣具ツギ竿各種品揃
京城永樂町一丁目
漁具問屋 吉備商會
電話本局三一一四番
振替京城四三二八番
定價表（御申込）送呈

貸室
京城府南大門通黃金町角
日本生命ビルデング
電本四四一番 一五二三番

債券相場
新債券 九月一日 大抽籤迫る

回別	賣値	買値	回別	賣値	買値
[illegible]	[illegible]	[illegible]	[illegible]	[illegible]	[illegible]

京城府南大門通一丁目 日本勸業證券株式會社 京城支店
（本店。東京。日本勸業銀行構内）

アイスクリーム專門
レモン及ワニラ香料
佛國ローチェ會社朝鮮滿洲代理店
東華洋行
京城府花園町九七

内科一般 特ニ 呼吸器、心臟、腎臟、血壓、諸病
佐藤内科
院長 醫學博士 佐藤小五郎
京城永樂町二丁目（電話本局二八八四番）

年賦定期貸付
普通銀行業務
日本銀行代理店
日本勸業銀行代理店
朝鮮殖産銀行代理店
京城府南大門通二丁目百四十番地ノ一
株式會社 朝鮮殖産銀行
頭取 有賀光豊
資本金參千萬圓
全鮮各地に支店出張所五十八ヶ所並に内地大阪に支店あり

銘酒
朝の花
アサノハナ

怪死體の身許は依然として不明

遺書を發見して— 木村義和とのみ判る

南山々麓の京城憲兵隊分隊裏隊舍から發見された腐爛した洋服を着た青年の死體について、怪奇的な事態だけに二日午前九時本町署から山口刑事部長は加來鑑識係を伴つて現場に赴き憲兵隊員立會の許に解剖に附した、殆んど全體が腐敗して居るが、外部からの傷はなく死體附近に轉がつてゐたサイダー瓶並にポケツト內から現はれた日本大學校用のノートに走り書きされて居た遺書によつて他殺說はうすらぎ自殺說に傾いた、更に死體附近には鳥打帽、名刺の這入つてない名刺入れ等があつた、遺書に依れば五月十一日記とあるので二ケ月前に自殺を企てたものらしく、更に假名か、本名か遺書の終りにローマ綴りで木村義和とある、本町署では目下府內各所へ死の投身者並に保護願等を調査してをり、且大にむかつても照會を行つたが、一說には店員だといふものあり、或は金に窮した結果、この際に用たものでないかとみられてゐる、尚遺書は左の如くペンで走り書きされてゐた。（原文のまゝ）

俗僞界においての色々の罪惡を謝す、願はくばお許し下さい世の中はつまらぬものだ、生を人間にうけたその特權をすてるのは惜しい、一方生きることは又つまらぬさよなら
五月十一日　木村義和

北鮮陰謀團 控訴し來る

清津ての判決不服

赤露の便衣隊として○○襲擊を企てた一味は二十八日午後一時清津地方法院で趙鐵鉉(三)十年、金明河(三)六年、朴春燮(三)五年河甫(三)崔龍雲(三)七年の懲役を言渡されたがこれを不服とし二日京城覆審法院に控訴した

一味は近く京城へ護送

【清津】鐵嶺陰謀事件の一味趙鐵鉉外四名は廿八日の判決を不服とし廿九日京城覆審法院に控訴の手續きをとつた、一味五名は近く京城に護送される筈である

全英女子庭球 米國が優勝

【ウインブルドン一日發電】全英庭球選手權大會女子シングル決勝戰において米國のウイルス・ムーデイ夫人は左のスコアで米のジエコブス孃を破り本年度選手權を獲得した
ムーデイ 六—三 六—一 ジエコブス

安昌浩 十日頃送局

朝鮮民族運動の主魁安昌浩の送局は來る五日頃の豫定であつたが、京畿道警察部高等課員は一週間前より今般入城の國際調査團一行の警戒查察に當り同取調べ及び調書作成の遲延を來たし十日前後まで延期のやむなきに至つた模樣である

火消の神樣 大樂さん隱退

京城消防組長として府民にお馴染み深かつた大樂勝助氏は今回愈よ退して郷里山口に引揚げることゝなつた、大樂氏は明治四十年李王職の專屬消防手に就職を皮切として明治四十年から一貫消防方面に盡力して來た人で、昭和二年三月小熊氏の後をうけて消防組長となり今日まで及んでゐたが、一たび火事の通報來るや時を問はずボヤであらうが、あのドツシリした體軀を防火消防の陣頭に立つて指揮したもので、また府內の消防設備、府民の防火思想普及には實に小熊氏について大樂氏に至つて完成されたものだつた、なほ消防タンクの創設は氏が京城に殘した大きなみやげで、夜中の出動に備へて睡眠不足を補ふため宵の口から就寢する面白い習慣があつた大樂氏は二日午前退職挨拶のため本社を來訪して左の如く語る

この度退職することになりましたが、府內の防火設備も思想も行きわたり私としてまことに滿足して引揚げることが出來ます、たゞ殘念なことは消防署廳舍の改築が實現しなかつたことで、現在の廳舍では消防に最も大切な出動時間をにぶらせる傾きがあり今後是非とも府民の御後援で遺憾のない廳舍の新築を切望するものです、私は暫く郷里に引こもり都合によつては又京城に飛び出たいと思ひます（寫眞は大樂氏）

後任は新海警部

前大樂消防組長大樂勝助氏は退職に昇進の上勇退することになつてゐるが、その後任には現道保安課次席新海宏警部が推されることに決定近く發令のはずである

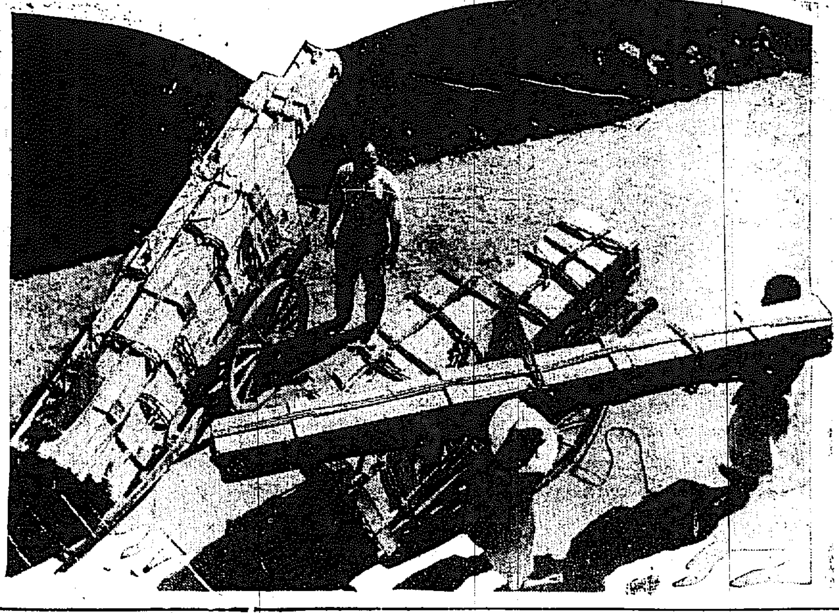

イの一番

陸軍省から出品

兵隊さんの仕事は何事によらず手つ取り早い。本社主催の新國防展覽會に對する陸軍省出品の荷物が、早くも一日本社に到着した。これが今回の展覽會におけるイの一番の出品で軍部後援の熱心さが窺はれる（寫眞はきのふ本社裏空地に搬入されるところ）

鹿兒島地方豪雨 川內の浸水六千戶

增水二丈河川氾濫

【鹿兒島電報】鹿兒島地方は三十日夜より一日にかけ猛烈な豪雨に襲はれ、縣下各河川氾濫し、殊に川內川の增水甚だしく各地土砂崩壞し列車線路の被害などあつたが、雨は一日夜に入りますます猛威を逞うし川內川の增水遂に二丈を突破、濁流は物凄い勢ひで氾濫、一日午後十一時までの浸水家屋六千戶に上り、そのうち八百戶位は屋根まで達し、鐵橋二箇所は激流のため流失し殆んど水中の町と化し人心恟々としてゐる、川內警察署では消防組、青年團、在鄉軍人等の非常招集を行ひ救護に努めてゐる

宛然生地獄の慘狀

家は流れ死者續出 美濃川の氾濫池水は流出 兵庫縣下の被害

【神戶電報】兵庫縣美濃郡美濃川は一日夜來大氾濫を齎し、三木町末廣町は大半家屋浸水し物凄い狀景を呈してゐるが、同町附近大蛇ケ池は二日午前七時半頃突然決潰したゝめ池水は物凄い勢ひで一時に流れ出し、下流に在る三、四十戶の家屋は一時に押し流され救ひを求める聲は宛然生地獄の如く目も當てられぬ慘狀を呈して居る、同町では直に警鐘を亂打し消防組青年團五、六十名が救助に向つたが、今の處死者二、三十名に達する見込みで、罹災民は全部附近小學校に收容してゐるが、現場は大混亂を呈して居る

土塊崩落し 八名重傷を負ふ

神戶市を襲ふ暴風雨

【神戶電報】二日午前二時半頃から暴風を交へて降り出した豪雨のため河川堤防の決壞、人家の倒壞個所に起り慘狀を呈し、神戶市湊區千島町三丁目增田製粉所員市川治作方では午前七時頃の雨より大土塊崩落し同家は押潰され、これがため階下に就寢中の妻コト外子供四人、二階に就寢中の女中及び主人の妹は下敷となり附近より駈けつけた青年團の手により奇蹟的に救出されたが全部重傷を負ふた

龍田丸 桑港に向ふ

【ホノルル一日發電】太平洋の眞只中の常夏の島に心良い一夜を明かした日本オリムピック選手一行は一日朝トラックプールで練習した後龍田丸に戻り盛んな見送り裡に正午サンフランシスコに向け出帆した

調査團爆擊陰謀 未然に防止さる

上海よりの決死隊員 二名を大連署で逮捕

【大連電報】五月廿六日奉天から來連する聯盟調査團一行を爆殺すべく大連へ潛入した上海假政府派首魁金九の部下決死隊朝鮮人二名が、危ふくも一行の着連二日前大連署の手に逮捕され、この戰慄すべき陰謀を未然に防止し得た事は大連警察未曾有の殊勳とされてゐるが、今日までに判明せる事件の內容左の如し

暗殺隊を鮮滿に潛入さす 上海の爆擊と共に 腕利きを送つて

【大連電報】金九を首魁とする團體は四月二十九日上海における天長節祝賀會の爆擊計畫を進めると共に、朝鮮並に滿洲へも數名の暗殺隊を潛入させ本庄司令官、山岡關東長官、內田滿鐵總裁その他の要路を目標として暗殺計畫を進め、先づ金九の部下で最も腕利きと目されてゐる崔興植が四月一日頃大連へ潛入市內北大山通り朝鮮人漁夫合宿所金正順方にかくれて、ひそかに巨大の懸賞賦を試べる外奉天、長春、ハルビンまで潛行して各地の警戒狀態を詳細に調查し機會到來を待つてゐた

國際的に波瀾を 計畫を一變し 調査團を狙ふ

【大連電報】然るにその後本部からの指令で、單に日本の大官を暗殺するよりも聯盟調査團一行が來連の際大連驛における出迎へ、又は見送りの機を狙つて爆彈を投じたならば、聯盟一行の主要人物は勿論日本の大官も同時に仆す事が出來、國際的にも大なる波瀾を捲き起すに違ひないと陰謀の計畫は遂に大連において決行する事となり、爆彈投擲の役を命ぜられた決死隊員柳相根(三)は改めて首魁金九の密令を帶び五月四日頃から大連へ潛入し、市內小崗子旭町の獨身者合宿所兒玉某方へ身を寄せ調査團一行の來連を待つと同時に、爆彈、拳銃等は別途金九の部下李盛元及び三男李盛鏊の兩名が携帶上海から支那汽船に便乘一旦營口へ上陸更に大連へ密行し前記柳相根へ引渡し、柳は皮製トランクに仕舞つて宿泊先の兒玉某へ預けて置いたものである

京畿道當局も ホツと一息

委員入城中の警戒を無事に濟ませて

國際聯盟調査委員リツトン卿一行の入城に對する警戒は、その性質上萬一の事故を惹起した場合直に國際間の紛擾を來すべき重大なるものがあるので、京畿道當局は入城一週間以前より嚴重な警戒陣を敷き二日より二日朝にかけて五百餘名の警官を動員して水も洩らさぬ警戒網を張り、幸ひ鼠一匹の事故もなく無事任務を果すことが出來た、これに對し京畿道警察部では安堵の胸を撫で下ろし笑みをもらしてゐる

暗號電報が惡運の盡き

これを端緒に一味全部逮捕

滿洲事變勃發以來上海の不逞朝鮮人團が支那側抗日會の陰謀的援助を受け、各方面へ暗殺隊を潛入せしめたとの情報は、官憲當局の神經を過敏ならしめてゐたが、新春早々東京における不敬事件があり更に四月二十九日の上海爆彈事件等一層警戒を必要としてゐた際、五月中旬大連郵便局より上海へ向け支那式の數字に依る暗號電報を往復した者ある事判明、それを端緒として全市に亘り大搜査をなした結果、前記金正順方に潛伏中の崔興植を發見、五月二十四日の檢擧の逮捕取調べの結果、右の事實を自白したので、時を移さず兒玉方に潛伏してゐた柳相根を逮捕、爆彈拳銃等を入れたトランクを押收したので柳も亦一切の陰謀を明瞭に自白するに至り、引續き爆彈を密送した李盛元及び李盛鏊の兄弟も五月二十五日金正順方で逮捕さるゝに至つた

周到なる襲擊計畫

【大連電報】端なくも日本の行政地域において決行されんとしたこの國際的重大暗殺犯人を檢擧した大連警察署、聯盟調査團一行に對し水も漏さぬ嚴戒を加へると共に、嚴重なる取調べを行つた結果、崔興植は專ら上海本部との連絡に當り爆彈投擲は柳相根が引受け、先づ聯盟調査團一行大連到着の五月廿六日午前七時四十分を期して大連驛で一行を襲擊する事とし、萬一機を失した時は着連中か又は五月三十日午前九時三十分大連驛を出發する際に決行し、更に所持の十連發拳銃二挺で最後迄抵抗し多數の官民を射殺した上自己も自殺せんとしたもので、使用の爆彈は上海事件と同一の大型水筒內に裝置し、目方は一貫三百匁もあり薄いニユームの外被を剝ぐと厚さ三分餘の鋼鐵張りとなし、その中に强烈な爆藥を充塡し表面は緞紗で被ひ皮紐で吊り下げてあるから、一見水筒と何等異るところなく、投擲の際は吹口の蓋を外し約一尺餘の紐を剝ぎ引出すとその摩擦で點火し、五秒の後大爆發をなし投擲の際は皮紐を振つて目的の場所へ投げつけるが、柳相根は上海の本部において常に投擲の練習を爲してゐるから如何なる場所でも決して失敗する事はないと豪語してゐるし、崔興植の陳述に依つても關東州外から奉天長春等如何なる個所でも決して失敗しないが殊にハルビンなら一層容易で必ず成功せしめる自信があると稱し、如何に彼等が周到な用意と細心な計畫で事を運んだかが窺はれる

危かつた警官

【大連電報】なほ柳相根を檢擧の際所持のトランク（爆彈拳銃隱匿）を警官が彼自身で開かんとしたが、警官が阻止し本人に手を觸れしめなかつたが、萬一本人に開かせたら爆彈拳銃を投じ在井警部以下多數警官を道連れとして慘死する筈だつたと後日に至り自白してゐる

三勇士慰靈祭

間島匪賊討伐の犧牲者龍山部隊の佐藤一等看護長、河本、中田兩上等兵三勇士の慰靈祭は二日午後二時から龍山七八聯隊營庭において嚴肅に行はれた……（寫眞は式場の光景）

第四回武德祭

九日に擧行

第四回武德祭は九日午前八時三十分より光化門通り警察官講習所武道場にて執行されるが引續き次の如きプログラムで第十二回全鮮武道大會を開催することになつてゐる

劍柔道　第一日は九日午前九時三十分より又第二日は十日午前八時よりそれぞれ警察官講習所劍柔道場で開催

弓道　九日午前十時より龍山鐵道局々友會弓道場にて開催

貧者の一燈

軍部を泣かす

七月一日の京城局消印のある『醫院町一女中』とのみで住所氏名も記さぬ手紙に添へ朝鮮愛國部へ戰死者遺族へ金一圓が送り屆けられた、この女中さんは二月廿九日にも愛國機に同樣獻金して居るのを想ひ出し愛國部長兒玉少將はその奧床しい心根にいたく感動してゐる

平南德洞で 駐在所を燒く

原因は子供の弄火から

一日午後三時平安南道龍岡郡大代面德洞里所在大代面警官駐在所附屬職員宿舍から發火し、折柄の西烈風に煽られ、主任宿舍及び駐在所を全燒して同四時漸く鎭火した幸ひ重要書類及び銃器は全部持ち出し事なきを得、人畜にも死傷はなかつた、原因は久しく職員宿舍が空家になつてゐたので、子供がこの空家で弄火してゐたことから發火したもので、刑務は附近民家によつて賄つてゐる

暴力行爲違反

懲役六ケ月

道路工事のことから面長を襲つて暴行をした金始興、崔根燮、李正郁、李仁九、金致福、金汝章、金福祚七名にかゝる暴力行爲取締法違反事件の公判は二日午前九時から京城覆審法院加藤裁判長かゝりで開廷されたが各懲役六ケ月の言渡しがあつた

自動車の御用
○市內タクシーの元祖 ○時間嚴守 ○料金が正確 ○車が新しい
京城驛前 朝日自動車商會 市內タクシー部
電本八二一・三二八六

不平朝鮮人の强盜殺人事件

死刑を求刑され控訴

咸北慶興郡慶興面出生北間島琿春縣崇禮鄉煙筒砬子居住車光三(三)にかゝる殺人、同未遂、强盜被告事件は第一審において死刑の判決を受けこれを不服として京城覆審法院に控訴した

被告車光三は琿春縣花旺坪崇禮鄉の貧農の家に生れ、大正八年四月日鮮併合に不滿を抱いて團體を組織し不逞の徒二百餘名を擁する**大**勢力を有してゐたが、その後離散したので車は逃れて琿春の大森林中に小屋を建て妾を匿してゐたが、資金の缺乏と共に部下の金鍾國、丁載元、黃學天など共謀し昨年十二月二十八日午後十一時頃各自長銃、拳銃を持ち同縣崇禮鄉南村白俊杰方を襲ひ現金二百圓を提供すべしと脅迫したが果さず**本**年一月五日夜長銃、短刀を持つた一團は琿春縣花旺鄉支那人翦德茂方を襲擊し翦を縛し柱に吊り下げ出金を迫つたがこれに應じない處からその場にあつたスコツプをもつて胸部頭部に打ち込み**刺**して虐殺し八十圓の現金を强奪した外この種の慘虐を敢行したものである

月給を呉れ

京城法院へ訴訟

府內三坂通り佐々木毅氏は町島滋藏士を代理人として府內永樂町一の五中島秀吉氏を相手取り雇傭契約に基づく報酬金三千五十九圓の請求の訴へを二日京城地方法院民事部へ提出した、原告は昭和四年四月十二日秋山研究所並に被告の共同經營にかゝる咸南永興農場の水利事業施行に關し工事監督として事業完成の上は相當の支給を受ける約束のもとに傭はれてゐたが、被告の都合から本年四月二十日解雇された、原告は工事監督として傭はれるまで春柳水利組合の工手として月收九十圓であつたが、他に就職して居れば四年四月から本年四月まで八十圓の收入がありその收入を支拂へといふにある

大學醫院の研究室荒さる

東大門署犯人搜査

三十日午前七時頃、大學附屬醫院篠崎研究室に設置してあつた顯微鏡其他數點の醫療器具（價格數百圓）を何者かに盜まれてゐることを發見、直ちに所轄東大門署に屆出た、犯人は外部から侵入し、またほど計畫的に行つた形跡あり同署では事件を重大視し、各署に手配の上目下極力犯人搜査中

シベリア北岸 處女地探檢

ノビレ少將も參加の豫定

【モスコー卅日發電】レニングラード全聯邦北極研究所は今夏を期し處女地たるシベリア北岸一帶の探檢を斷行することに決定したノビレ少將も一行に加はる豫定である

スポーツ淨化

帝都各大學代表が 全日本學生體育聯合結成

【東京電話】學生スポーツ革正に關する永久的新團體の結成に關しては過般來帝大を中心に既に三回準備委員會を開いた結果、成案を得たので一日午後七時より帝大に早慶、立、文理、明、法、商大、農大、日、專修、拓殖、國學院等の學友會體育部代表四十名參集、いよいよ『全日本學生體育聯合』を結成し學生スポーツ淨化に乘り出すことに決したが、先づ手初めとして九月の新學期から野球リーグを問題にする筈でその成行きは同聯合の今後の活動と共に頗る注目されてゐる

棒術を公開

東京四谷の秋光流棒術道場主秋元光晃氏は劍道教授木村秀次郎氏を伴ひ近く入城、棒術の公開竝にその他病難者の無料施療等を行ふ由である、目下釜山に於て公開中であるが京城の日程を終れば北行滿洲へ入る由

米若二日目の讀物

浪曲界の米若第一夜は滿員札止であつたが二日目米若讀物は「吉原百人斬」と「肉彈三勇士」の二席である

猛練習始る

大洋丸通信

【大洋丸一日發電】我オリムピック第一陣選手はいよいよ一日午後より一齊に正規練習を開始した、拳鬪選手は甲板のサンドバツクに猛然にぶつかり、籠球選手はエイデツキで潑剌たる鮮かな所を見せて驚嘆させる一日神戶の晩をかこつた女子選手も今日の練習が出來るといふので大喜び、陸上選手は甲板で黑光り身體を海風に吹かせながら短距離、槍投、圓盤投などそれぞれウオーミングアツプをやり出した、プールも今日は滿々と水をたゝへて西田隊以下女子選手がトトターニングの練習を始めた

松實入り元祖
金剛飴
四十五錢ヨリ
本町 龜屋

ビクター週間・優秀レコード
七月一日より臨時發賣
この名曲名篇を ご家庭へ 避暑地へ……
清元 三社祭 清元延壽太夫
テノール獨唱 泊まればよかつた 冊 藤原義江
ソプラノ獨唱 あけとり ひとりごと 關屋敏子
童謠 ヘウタントカヘル なんなん菜の花 平井英子 八木靜枝
童謠 赤い靴 本居貴美子 多納信子
流行歌 銀座の歌 三銃士の女房 徳山璉・四家文子
流行歌 あの尾根越えて 思ひは海邊で 藤田正夫 渡邊光子
流行歌 天國に結ぶ戀 波に吸はるゝ 徳山璉・四家文子 小林千代子
流行歌 思ひつめたら 港の女 羽衣歌子
映畫主題歌 旅の空 再び會ふ 渡邊光子
流行歌 大阪小唄 新祇園小唄 渡邊光子 藤本二三吉
端唄 柳の雨 段町勝太郎
小唄 止めてはみたが 伊達姿 淺草市丸
浪花節 上海銃後の美談 事變 篠々木米若
浪花節 滿洲 嵐木村友衞
管絃樂 ドイツの「雪ても」レコード
管絃樂 マヌエラ・デル・リオ ヴェルタ・アル・ルェド
管絃樂 アディオス ボニータ スールムバ ニ タンゴ
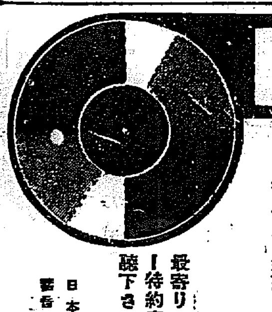
最寄りのビクター特約店で御試聽下さい
日本ビクター蓄音器株式會社

安眞科 泌尿科 花柳病科 婦人科
黃金町三丁目（若草町電停角一路次北入半丁）
宇野醫院
宇野宗一
電本一八九〇

頭痛にノーシン

純金 高價買受
此の際御不用の純金品を御退藏なさらずお心安く御持參下さい小僧さんでも女中さんでも目方は絕對確實に精々高價に頂戴致します
今が絕好の賣り時
純金 クサリ 一匁二付キ 七圓以上
純金 ユビワ
純金 キセル
其他純金モノ
二十二金モノ 一匁ニ付キ 五圓以上
二十金モノ
十八金モノ
ソレゾレ品位見の上高價にて御相談申上ます
入用の品も、いたゞきます
御賣物には『ハカリ』の正直な弊店へ
京城府本町二丁目（電話本局四七一番・四七二番）
標準時計 Ⓜ 村木時計店

婦人家庭

誤つてゐる教育上の認識を正して行け
性能と個性に依つてなすべき事
文部大臣　鳩山一郎氏談

從來の學校教育は、たゞ學問の注入する事ばかりに熱念であつたが、これが大なる弊害となつて、今日の學校卒業者、いはゆる高等遊民の多くなつたのも無理はない世の多くの親もたゞ自分の目前の利益とか仕事といふものに急けさせ、子供の性能、個性といふものは殆んど沒却し、天性といひ優秀なる才能を持つ子供でありながら親に無理解のものがあるために、近來、徒らに最高の學校ばかり目當んでゐる事は甚だしい弊風とも云ふべきで、今日の就職難は多く斯うした事實が多分に原因してゐる大學、專門學校の卒業生をみるに經濟、法律、文學等は僅かに三割から、その他の學校も押て知るべしである。しかるにこれ等多くの六分の就職に過ぎない狀態である學校に於ては入學者が非常に多いために、そこに入學難の問題が起り、幸ひ入學したもの、卒業してからは七割餘も就職難で惱まされてゐるそれを知るか知らぬか親は無關心なもので、上の學校々々へと通はせたがる二つの社會風潮である

自分の子供の性能を見分けて、どうすれば幸福であり生活上の不安が除がれるかといふ事を敎師と研究すると共に考へなければならぬ重大問題である

敎師もまたたゞ智育の注入ばかりに熱念で、どの兒童をどうすればよいかといふ事にあまりに冷淡過ぎるやうである。敎育といふものは敎へるものと敎へられる者との接觸であつてたゞ黒板に向いて敎へるだけならラヂオでも充分である。自分の敎へた子供が卒業してから社會に出てからどうなるかを考へて初めて敎師としての職分を全うするのである。そこで家庭と學校と密接にして、親は時々學校を訪ね、我が子の事に就てよく相談してみる事が大事である

兒童生徒の發育狀態
地方別府縣別に見た　文部省衞生課の調査

文部省體育課に於て全國小學校中學校、高等女學校の生徒、兒童の定期身體檢査統計を基礎に地方別、府縣別に男女各年齡につき集計平均してみたところによると、先づ小學校に於ては男女各々七歳より十二歳までの者と、中學校、高等女學校にありては十三歳より十七歳までの者について詳細調査したところ次のやうな結果になつてゐる

地方別に小學校男兒につき發育狀態、卽ち身長、體重、胸圍をみると北海道、中國地方は各年齡に於て

全國平均 より優れ、沖繩及東海地方は概して劣つてゐるが、身長のみについてみれば關東、近畿、北海道地方が特に優れ沖繩、四國、九州、東北地方は各年齡とも劣つてゐる、體重では北海道、近畿中國地方に於て優れ、沖繩、東山、東海地方は劣位にあり、胸圍についてみると北海道、東北北陸、中國、四國、九州各地方は一般に優れて居り、四國、近畿、東海地方は非常に劣つてゐる

次に小學校女兒についてこれをみれば身長、體重、胸圍各

年齡とも いお、中國及北海道地方は全體に優秀で、沖繩東北地方は全體に於て劣等である、東海、近畿の兩地方は身長體重に於て遙かに優れてゐるが胸圍は何れも劣等である、四國九州、沖繩、北陸地方は胸圍は比較的優れてゐるが身長、體重に於て何れも劣つてゐる

更にこれを各府縣に小學校男女兒童の發育狀態を調べてみると男兒にあつては身長に於ては東京、京都、大阪、千葉

岡山の各 府縣は優れ、香川、長崎、宮崎鹿兒島、沖繩各縣は何れも劣つてゐる。體重にあつては北海道青森、千葉、富山、滋賀、京都の各府縣は優れ、福島、山梨、香川、鹿兒島、沖繩各縣が劣つてゐる、胸圍にありては東京、大阪、群馬、埼玉、神奈川、愛知、奈良は劣つてゐるが、石川長野、島根、高知、岩手の各縣が優れてゐる

女兒にあつては身長において東京、京都、大阪、千葉、和歌山岡山の

各府縣が 優れて、沖繩、大分、山梨、秋田、鹿兒島、宮崎が劣つてゐる、體重においては青森、千葉、東京、滋賀、京都お優れて居り、沖繩、愛媛、奈良岐阜、山梨の各縣が劣つてゐる胸圍に於ては青森、岩手、石川、鳥取、熊本、鹿兒島の各縣お優れ、福島、群馬、東京、神奈川、岐阜、愛知、三重、大阪奈良の各府縣が劣つてゐる

若し、溺れたら　どうして救ひませう
溺死者の救助法
水を充分吐き出させて人口呼吸を…

暑くなるに從つて漢江邊では每年溺死者も二三名絶あり今年もありました、さてこの水に溺れた者を手當に間合せた者が生き蘇らせるには左の様な方法を講ぜねばなりません

卽ち溺死者が未だ硬直してをらなければ速やかに衣服を脱がせ救助者の膝の上に溺死者の腹を當てて溺死者の前額に手を當て下向きの位置にて背を

押す ときは腹部、胸部は自然に押されて水を十分に吐き出す、水を吐き出したときは溺死者を仰臥せしめ鼻や咽喉内を刺戟して反應がなければ人工呼吸を初めると同時に乾いた布又はフランネルにて身體の各部を摩擦して體溫を出す事に努め體溫が出て來たなら溫い床に入れ湯タンポなどで暖を取る、物を飲み込める様になれば酒類を與へるがよい、この時の人工呼吸は患者の腰の部をまたいで患者と向き合ひ患者の

胸部 を自分の兩手で自分の重さを利用して一、二、三とかけ聲して壓迫を加へ手をはなして一、二、三とかけ聲して胸部の擴がるのを待つ、これを繰り返し一分間に十五回程行ふ、これを少くとも三十分は續けねばならない、場合によつては一時間も二時間も數人交代してやる必要のある事もある、そうしても

顏色 が蒼白くなり脈も止まり瞳孔が大きくなつたならば最早や駄目だと見るより外はないのであります

オランダの祭　チウリップ祭

昔から日本にはお馴染のオランダでは、チウリップの花咲く頃になると、毎年その花祭を催しますが當日子供たちは、先祖の服裝をつけて、名物の小型風車を現いて、街を練り歩き終日を樂しみます、寫眞は今年のチウリップ祭の有樣

紙上病院
腦溢血

問　年四十八歳去る三月一日發病約三ケ月經過す左半面のマヒのため口中ただれ上りたる癖あり左手左足じんじんしてたへがたしこのマヒとじんじんは醫藥によりて除去出來ざるものなりや御敎示を乞ふ（T生）

答　醫學博士　本田建義　腦溢血發作（卒中發作）が經過して一定の病症症狀卽ち半身運動麻痺を殘した時之れがどれ程迄恢復するか又全快するに至るかを知る事は餘り簡單に決められぬのでこの際其の罹患と成るは出血の大さとか又出血によつて腦内の運動神經が直接破壞せられたるか或は間接に其の附近の出血によつて壓迫せられたる爲めの麻痺症狀かに關係するのであります。一般に云ふと半身運動麻痺が初め一ヶ月の内に全く輕快せざるか又は恢復が極く僅微なる者は先づ其の腦内の運動神經が直接破壞された爲め起つたもので恢復に對する望みは極めて少ないのであります。之れに反して卒中發作後比較的に早く隨意運動を爲し得るに至り又速かに然かも進行的に輕快する者は出血によつて間接に壓迫せられた爲めに起つた麻痺の症狀で、是は豫後が良いのであります。而し此の間接的の麻痺症狀でも六乃至八ヶ月後に及んでも殘留する麻痺した部分は最早それ以上恢復しない者と考へねばならぬのであります。又麻痺自體の療法としては

一、器械的療法（按摩療法、體操療法、練習療法）二、電氣療法（平流電氣療法、感傳電氣療法）三、溫浴療法。四、外科的療法（腱切斷療法、腱の成形的延長療法、ストッフエル氏手術、フエルステル氏手術、交感神經切除療法）等がありますが以上の各療法も之れを始める時期等に依つて効果に大差あるばかりでなく却つて有害の事もあれば矢張其の方面の權威ある醫師に就き治療を受ける必要あるものと思はれます

麻・綿類の黴　其除き方

梅雨が明けて衣替へする夏物を出して見て黴が生えてゐたらその手當てをせねばなりません、夏物として麻や木綿物の黴は次のやうな方法で除きます、卽ち晴天の日々光で先づ乾燥した後ブラシで拂ひ落します、そして白地のもので、普通の藥品で處理しても落ちないものは過酸化曹達（一、三％の水溶液）に浸してよく洗ひますと除かれます、但し此の方法で除げきれいになりますが、藥品のために地質を傷める缺點があります、木綿絹物の黴除きに此の方法は利用されます絹織物は乾燥後輕く拭ひ落す位にして置きます、しかし、完全に除く方法はありません、革類や毛織物も亦同じ方法を用ひますそれで保存に際してよく手入れしておく事が一番よいのです、麻や絹物はクリーニングし又はアイロンを掛け梅雨あがりには特に乾燥を充分にし、濕氣の侵入せぬ容器内に納ふのが良いのであります、なほ黴は發見次第拂ひ落す事が必要です

人體吸虫病の豫防に就て（九）
京城帝大醫學部敎授　小林晴治郎氏

或地では餘りに生物學を無視した豫防方法をやつて困る。又は理想丈でそんなに容易に行くものでないと思ける、事を實施せんとしてゐる……成功するかも知れぬが、そこまで行くには、それだけの途中の證明がいるが、まだその證明が出來てゐないのに實行にかゝつて居る地がある。それに對し多少御馳當を申し度いのでありますそれで、今のマラリヤの場合に例へて見れば、石油を撒いて蚊を殺すといふことと、同じやうなことが、吸虫病にもいはれて居るのであるが、それは決してそう簡單に行かないものである。唯私の研究したところでは、少くも次のやうなことがいひ得るやうだ。そこでこれを次に申上げて見たいと思ひます。その根本策の例としまして、このライフサイクルの一部分を切斷してしまふ方法としての私の研究しましたのは陳チストマの例であります。陳チストマの卵から出て來た虫がお水の中に游ぎ出したのをカハミナに感染させますと、非常によく感染します。カハミナの皮膚を貫いて、カハミナの身體の中に入り

採用

支配人『で、つまり、ぼくは被のものを、誰にもしないといふやうな無精な、だらしのない奴は嫌ひなんだ、分つたか？』就職申込の少年『は、よく分りました。處で、旦那、その胸のネクタイを直ぐにいたしませうか？』

今日のメモ

◇…茶殻の利用＝（一）魚類を取扱つて手が生臭くなつた時茶殻をいぶした上に手をかざすと生臭いにほひが見事に消える（二）干したのをいぶすと蠅が逃げ出す、又蚊遣りにもなる（三）肥溜除の時にいぶせば線香の代用にもなる（四）生臭い器物や脂肪のある器物を洗ふのに用ひて効能がある（五）炭をだした時の手の汚れなどには、石鹸の代用となる（六）掃除の時にまくとゴミが奇麗にとれる

◇…蓄座紙の利用＝一度使つたものであまりやぶけないものを三、四枚の厚さにして殊に草の多く生える畑に敷くと草除けになります。又その上に取つた草をまとめてのせておきますとかなり頑固な草も枯れます。又わらニホや桑の木などの雨除けに、やはり四、五枚の厚さにしてかけておきますと、割合長く長い間雨がもりません

兒童の讀み物
昌慶苑（ショウケイエン）の動物達（ドウブツタチ）（四）

ザウ君＝コレハ皆サンノオ好ナ、印度生レノ象君デス、歳ハマダ十二歳ト十三歳デスヨ、アノ長イ自由自在ナ鼻デ人間ノ手ノヤウニ色々ナ事ヲシマス、象牙ハ上顎ノ齒ガ伸ビテ出來タモノデ細工物ノ原料トシテ大切ナモノデス、象ハ悧巧デ力ガ強クシカモ從順デスカラ人々カラ愛サレルノデセウ、印度地方デハ人間ノ耕作ヤ運搬ノ手助ケヲスルサウデス

槍投げの名手

スウ・ダグハートリー孃はテンプル大學の學生ですがジャベリンでは米國一流中の一流に屬する女流大選手です、これはその大孃の素晴らしい投槍前のモーション

氣壓の不思議
理學士　原田三夫氏談

コップに水を一ぱい注いで緣から盛り上る程にし、緣の上に紙を縁から静かにすべらせて蓋をし次に軽くおさへてコップを倒にして御覽なさい。コップの水は不思議にも一滴もこぼれません。また

薄紙を 硬貨と同じ大きさに切つて、それを硬貨の上にあて、落として御覽なさい。輕い薄紙も硬貨も一しよに落ちます。これらは、みな空氣の壓力のために起ることです

空氣は擴がらうひろがらうとして壓し合つてゐまして、空氣中にあるものは何でも四方からその力を受けてゐるのです。倒にしたコップの水も、紙の蓋を

空氣が 壓してゐるから、こぼれないのです。硬貨に當てた薄紙も、空氣がおさへつけてゐるために、硬貨からはなれないのです。僕たちの身體もやはり空氣に壓されてゐるのです。しかし、さう感じないのは、身體のなかにある空氣も同じ力でひろがらうとして、外から壓す力と平均してゐるからです

地球をとりまく空氣の層の厚さは三百キロ（約百里）もあるといふことですが、下の方ほど、上からのしかゝる空氣の層が厚くて強く壓へつけられてゐるから、壓し合ふ力が大きいのです

高い所 ほど、その力が小さくなります。ですから氣壓計で山の高さをはかることができるのです。空氣が暖められると輕くなつて昇り、高い所へ行くと、周圍に流れますから、そこの所では、のしかゝる空氣の重さが小さいわけです。そのために氣壓が、他よりも弱くなります。かうして空氣中には、氣壓の大い所と小さい所ができるのです

自由畫（クレオン）西大門小學一年　中西洋二

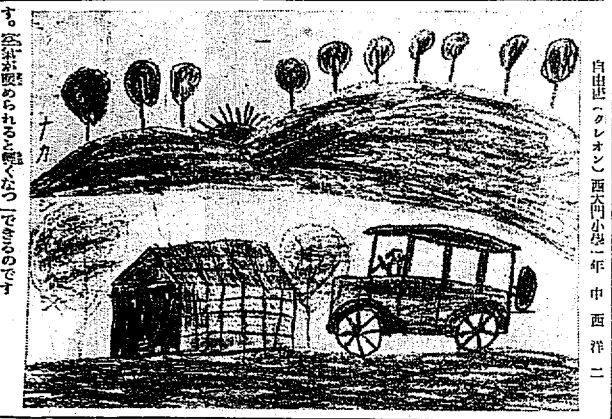

兒童作品
たいさうくわい
南大門小學校二年　ふぢもとふさこ

けふは五月二十七日でたいさうくわいです

私たちはまいねんたいさうくわいをします

一ばんはじめに一年生が出てきてはとぽつぽのゆうぎを一ばんと二ばんとをしました。はじめはうたをうたつてして、あとはうたはないでしました

一年生は、二つのすぢの中へはいつていきました

それがすんで、二年生が五つのすぢに、足を高くあげて、てをふつてはいつていきました

そして、一ばんはじめは、たいさうをしました。たいさうがすんで、ひよこのへいたいをしました。私たちも、やつぱりはじめはうたつてあとはうたはないで、一ばんと、二ばんと、三ばんをしました

あとにも三年や、四年のたいさうがあつたのでせう

ウチノカナリヤ
御路小學校二年

ボクノウチニハカナリヤガニヒキヰマス　イキハルヤス　カナリヤハトリカゴノナカデイツモナイテヰマス。カゴハエンガハノ上ニツルシテアリマス　ボクハガクカウカラカヘルトカナリヤヲミルノガタノシミデス　[illegible]

本社特選　圍碁對局（四）
先相先　先番　向井一男（四段）　中山季麿（三段）

六十一	よノ十八
六十二	かノ十八
六十三	たノ十九
六十四	かノ十七
六十五	ちノ十二
六十六	はノ十七
六十七	はノ十六
六十八	にノ十八
六十九	ほノ十七
七十	ぬノ十三
七十一	ぬノ十一
七十二	りノ十一
七十三	りノ十
七十四	ぬノ十
七十五	るノ十
七十六	ぬノ九
七十七	るノ十一
七十八	りノ十二
七十九	ろノ九
八十	わノ十

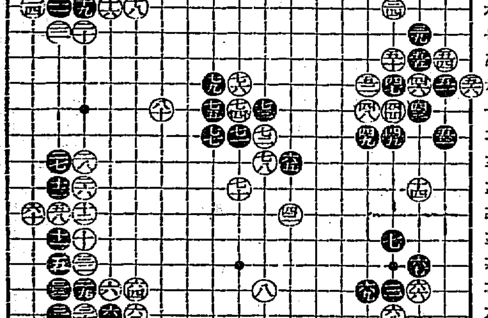

對局者の感想
白曰く　六五の黒の手は宜い手だと思ひます

白曰く　八〇の時にはいろいろむつかしいので苦心をしました

本日ヨリ十五日マデ　中元御贈答用品大賣出　岐阜提灯大安賣　中形ゆかたうすもの類新柄大賣出し　蚊帳大賣出し　中元割引大廉賣　丸一

色を白くしキメ細かにこ透り給へる情ぞ深し……　ホーサンス入　牛乳石鹸　牛印之石鹸　SK 214

萬黑燒製造所元祖　京城太平通一ノ一三　電話光化門一五六八　小松商會

野崎肛門科　入院隨意　京城岡崎町七　電話九九三番

ガラスヤ　ミタマサ　三田政　140

藥　店取扱品の　卸問屋　合資會社大黒南海堂　釜山府辨天町四丁目　電話四五〇三・一二一七・一四五〇番　營業案內申越次第送呈

服用少量効果偉大　べストト胃腸藥

原料は野菜と果實　獨特の葡萄酢を配す　イカリソース

頭痛にノーシン

ハイトリには　牛印ハイトリ紙　牛印勝利殺虫劑　蚤、蚊、南京虫等全滅す　製造元　京城島田商會　代理店　新井藥房

易斷　希望者に運命鑑定術敎授　地方は通信鑑定通信敎授　京城黃金町四丁目東亞クラブ向側　中大商會上　從七位　熊谷北斗　電話本局二三一六番

フンドータカ醬油　高　フンドー印タカ醬油　絶對大多數　高杉醬油釀造場　高杉味噌

全く行き詰りの 私鐵補助金問題

私鐵補助令改正の立案を 鐵道當局が腐心中

現行朝鮮私設鐵道補助令によれば鮮內私鐵補助金は年額五百萬圓であり補助制度は大體年八分の配當保證であるが其後鮮內私鐵の新增と共に次第に不足をつげるに至り昭和七年度豫算ではその不足額遂に累計七十萬圓に垂んとし、而かも最近の現實補助金交付額は八分の配當保證は到底維持することを得ざる實情を辿つて來てゐるがこの大勢にこれを低下するの止むを得ざる現狀の打開方法としては私鐵買收の經費節約による消極的方法か又私鐵の買收、補助金總額の增加或ひは私鐵補助令の改正により補助率を低下せしめる等の積極的方法かの一を選ぶか又は二以上を併用する以外に途なしと見られてゐる。折柄內地においても三土鐵相は鐵道省財政打開策の一として私鐵補助法の改正を斷行するの意向を表明したので局當局者に於ても亦私鐵補助令の改正斷行すべき機運が次の通常議會に是非間に合ふ様改正案の作成に取かゝる模樣である。而してその根本趣旨は勿論だが、現行令の如き固定的補助率の低下の到底免れないところのものではなくもつと伸縮性あるものにして私鐵自身がその事業經營に精進する様な仕組みが取入れられる模樣である。

補助令改正は 已むを得ない

大村鐵道局長談

右に關し大村鐵道局長は語る

『補助率は內地が五分であるにも拘らず朝鮮が八分となつてゐるのは補助制度當時の事情から見て朝鮮へ資本を誘致する立前上必要と見られたからであるが內鮮通じて朝鮮特殊の事情も相當變化した今日ではこれを改正するのが妥當でありたとひ當該私鐵側から若干の反對があつても經濟社會全般から見て決すべきであらうと思ふ。內地の私鐵補助法では補助金總額を規定してゐるのではなくその法律に基き豫算計上で定まるのであるが、朝鮮のも五百萬圓等と釘付け的に規定してゐるのは考へ物と思ふ』

談合飛沫 手形決濟を求め 銀行叱らる

【京銀行重役談】大體土木業者の方面で拘留されてゐる者も今後の關係指名に重大關係あるため契約工事は進めてゐるやうだ、唯金融の關係で資金困難はあるらしい、一方手形の期限の來た向にその決濟を求めると『事件の發生を知らぬか、餘りにひどいではないか』と叱りつけられる有樣で困つたものだ。この五日は大して問題でなく十日がどうなるかを心配してゐる

英國戰債 低利乘換 證券株式昂騰

【ロンドン一日發電】英政府の五分利戰債二十億ポンドの低利新公債への强制的乘替の發表は證券市場に稀れな强調を與へ寄付き早々公債並に株式市場も產業關係諸株極めて良好强調であつた、日本公、社債も一般の買漁りに伴ひ五分利英貨公債九十三ポンドと四ポンド高を告げ一回四分利四十ポンド、三回四分利四十ポンド四分利四十ポンド、六分利英貨六十ポンド二分の一と何れも三ポンド高を示した

東拓各支店 水稻植付狀況

東拓の鮮內各支店の植付狀況は最近の旱天續きで懸念されてゐたが京城以北の各支店及慶南木浦方面は九割以上の植付完了を見た他も植付成績の思はしくないのは大邱、大田各支店管內はまだ六割見當の植付成績であるが目下のところ旱魃の心配はないと

米研究會主催 米の座談會【上】

九限の前途如何

◇一日仁川穀物協會樓上で◇

【仁川】穀物協會を中心とする米の研究會は恒例により一日午後四時から同樓上にて左の顏ぶれにて第二回座談會を開催せしが

◇出席者◇ 杉浦、中川、今井、直野、土居、木村、奧田、山口、河村、佐藤、出岡、安積、藤村、河永、武藤の諸氏

◇議案◇

一、初米本期の前途觀

一、鮮賣米の相場に及ぼす影響

一、東京大阪における六限の大足渡米は相場に如何なる關係を及ぼすや

一、鮮米輸出に關する件

米の需給關係に對する豫想 先づ木村理事より六月中仁川期米投票適中者 松浪秀雄氏へ我京城日報社寄贈の賞品授與を行ふた後東京米タイムス社河永氏から報告して來た商狀の說況を發表して座談會に入る

木村氏 九限は愈々本年の天候如何によつて豐凶の決定に乘出した相場として天候の如何では最も緊張が激しく興味の深い時でありますが九限一代の强因に付杉野氏の御意見を願ひます

杉野氏 今後の材料を區別しますると（强材料）在米減。通貨の膨脹。農村救濟。政策期待。天候の如何は五分と雖も豆米は强味（弱材料）近米移入。在米消化の遲延。騰貴米の影響。青田賣め。仕手關係の巴勢

本村氏 無論九限は天候次第でありますが過去の例に見ますると殊に貯米高値を孕む相場でも先に一旦安値を出した後に直つて居る例が多いやうであります殊に本年の米價は最初金の輸出禁止と自給不足がその根本であつたが五月の現在米發表後にその不安も一掃され又諸物價は暴落して現在の米價は寧ろ割高の位置でこれは仕手關係の失敗政策……即ち双方共相當の材料でありますが安以來長きに亘る買方の慘敗で最早米價の高値は期待出來ないもの丶如く一般の心境に變化を生じ買人氣が萎縮して居ますが、インフレイション景氣は今後に顯はれるもので天候も又侮り難く中途三ケ月は所謂通貨價値の下落により總て商品化して軟化筋が結局無れ上げを余儀なくされる事は緊張高進すべき時代のやうに考へてゐます

土居氏 本年の材料は强弱共に餘りに大きくて離れ過ぎてゐるので相場はいつも浮調子であります三次の買上げ米とかインフレイション政策が既に織込まれて居る結果と見られますが此の上進むのは却て危險を招く發表であります。そのみならず今や雨量不足に悲觀されて居ましても本年は本價が遲れて居るので近く一と雨降つて中旬までに植付が完了すれば收穫上大した影響のない事や七月は作物の如何に拘らず押寄から推すると二十圓前後安値を出現するとも思ふ。その上賣方がよいとなれば更に暴落しさうに思ふのであります從つて今後共矢張り浮調子であり押目買ひか賣叩けは强方ではないでせうか

全鮮首要都市 郵便貯金狀況

預金高首位は京城 ◇一人當預金最高は木浦◇

遞信局の調査に依ると朝鮮內主要都市における最近の郵便貯金現在額は京城府の預人員二十七萬四千二百八十七人、其の預金額六百六十一萬八千五百二十二圓を首位とし、次は釜山府、平壤府、大邱府、仁川等の順位であるが、更に各府內の總人口一人當り預金額を示すと左の通りであつて木浦の人口一人當り二十八圓六十一錢を第一位とし、次は釜山、京城、仁川、群山、馬山、咸興、元山等の順位であり、最も少いのは開城の三圓三十六錢である。

府名	金額	府內一人當預金額	人口千人當加入者
京城	[illegible]	[illegible]	[illegible]
仁川	[illegible]	[illegible]	[illegible]
開城	[illegible]	[illegible]	[illegible]
群山	[illegible]	[illegible]	[illegible]
木浦	[illegible]	[illegible]	[illegible]
大邱	[illegible]	[illegible]	[illegible]
釜山	[illegible]	[illegible]	[illegible]
馬山	[illegible]	[illegible]	[illegible]
平壤	[illegible]	[illegible]	[illegible]
鎭南浦	[illegible]	[illegible]	[illegible]
新義州	[illegible]	[illegible]	[illegible]
元山	[illegible]	[illegible]	[illegible]
咸興	[illegible]	[illegible]	[illegible]
清津	[illegible]	[illegible]	[illegible]

水組調査委員會

四組合を撰定し 愈よ調査に着手

水利組合調査委員會の第五回委員會は一日午後一時より東拓會議室に委員會を開き前會財政整理の手で立案した調査様式により九名の委員が代表的不良水組といはれる中央延安、水原、京畿西四組合に於ける各經營關係者の採擇狀態を調査することゝなつたが約一ケ月を經して終了する豫定である。尚その調査結果により水組困窮の根本原因が奈邊にあるやが判明する筈で、それに基づき直に對策に着手するか乃至は第二第三の調査に移るやは調査の結果を見て決定する筈である

鮮銀券收縮

六月二十日以來膨脹を續けてゐた鮮銀券發行高は三十日七千五百十五萬九千圓に增額を見たが二日への繰越高は百四十六萬余圓を減じて七千三百六十九萬一千圓に收縮した

鮮銀帳尻（一日）

發行高	[illegible]	減 [illegible]
正貨準備	[illegible]	減 [illegible]
保證發行	[illegible]	增 [illegible]

鮮銀對外爲替相場（二日）

倫敦	一志六片十六分ノ一
紐育	二十七弗八分ノ一
上海	九十二兩丁

京電上半業績 電氣は增收し 電車瓦斯減收

京城電氣會社では六月末日で上半期決算を締切つたが未だ各支店の計數未着なので計算の詳細は不明だが大體

一、電氣收入は前期より多少の增收を見てゐる但し集金成績は良好と見へぬ

一、瓦斯並に電車收入は減收を見て居る

從つて全體的に見ると前期より減じたけれど前期と大體同じらしい而して總會は二十七日と內定してゐる

六月鐵道荷動

六月中鐵道荷動は發送總量三十八萬七千七百七十三噸で前年同月に比し一千四百噸餘の減少である、これは主として米の發送が減じた爲めで其他の各品は何れも幾分宛の增加を見て居る

貯銀預金積金

朝鮮貯蓄銀行六月末の預金現在高は二千七百七十八萬八千圓で前月末現在に比し二十三萬圓、前期末現在に比し百五十四萬四千圓のいづれも增加を示し、內譯左の如し（單位千圓△印減）

種別	六月末現在	對前月末增減	對前期末增減
普通貯金	[illegible]	[illegible]	[illegible]
特約貯金	[illegible]	[illegible]	[illegible]
据置貯金	[illegible]	[illegible]	[illegible]
殖産貯金	[illegible]	[illegible]	[illegible]
定期預金	[illegible]	[illegible]	[illegible]
合計	[illegible]	[illegible]	[illegible]

鮮內春繭取引

二日 殖産局發表

地方名	月日	最高	最低	平均
[illegible]	[illegible]	[illegible]	[illegible]	[illegible]
沙里院	[illegible]	[illegible]	[illegible]	[illegible]
金川	[illegible]	[illegible]	[illegible]	[illegible]
熙川	[illegible]	[illegible]	[illegible]	[illegible]
[illegible]	[illegible]	[illegible]	[illegible]	[illegible]
昌城	[illegible]	[illegible]	[illegible]	[illegible]
江陵	[illegible]	[illegible]	[illegible]	[illegible]
咸興	[illegible]	[illegible]	[illegible]	[illegible]
文川	[illegible]	[illegible]	[illegible]	[illegible]
瑞興	[illegible]	[illegible]	[illegible]	[illegible]

郵貯利下 九月前實施は 困難模樣

【東京電話】郵便貯金利下の九月以前の實施は全く困難なる如く遞信省はその實行期を遲らしその方針を明らかにする事となつた

檢擧だけで 指名取消はせぬ

身柄拘束で工事不能なら別 大村鐵道局長語る

所謂土木談合事件の擴大深刻化するに連れて指名の停止乃至は取消問題は請負業者の重大關心事であるが、鮮內大事業者である鐵道局の主腦者は右に關して語る

指名の取消又は停止は一つの制裁である以上他の理由からならばいざ知らず、談合事件の檢擧そのものから云へば當該指名者が單に容疑者として檢擧されたことを理由に直ちにその指名を取消し又は停止すると云ふことは合理的な推論でないと思ふ、即ち法規上の指名取消又は停止は指名者の違法行爲を前提してゐるのであるから容疑の故を以つて直ちに犯罪者なりと推斷して指名を云々することは司法當局を冒瀆するものである、然し乍ら當該請負主體の責任者の身柄が拘束され且つその適當な代人なきため請負工事の見積り又は遂行に支障を來たす場合は取消又は停止の外あるまいと思ふ

六月工事請負 百萬圓臺に激減

六月中の土木建築請負ひ高は五月に六百萬餘圓の多額に達した反動と檢擧事件のため企業者たる當局が請負ひ事の出し澁りをなした傾向あり結局百萬圓を突破してもその額は少いであらうと

木材組合 陳情す

談合事件の惡影響を總督に

現下の土木談合一大檢擧は半島經濟界に對し一大ショクを與へ各方面から悲鳴があがつてゐるが、府內木材組合からその取引途絕の窮狀を訴へて可及的速かに解決されたき旨を七月一日附をもつて總督宛に松本同組合長外五十名の連署で陳情するに至つた

暗に土木業者方面の手形決濟難で業者に材料を賣込んでゐる材料商が相當苦境に立つてゐるのは爭はれぬ事實である

株式

躊躇逡巡を重ね 鞣然上分岐す 東新八圓臺に躍進

前場 好材料圓滿にも拘らず依然不去の機先、朝來はスチール原料高あるも沈滯の遲入氣は晴れず續いて東新は三圓五から三圓丁の四十三圓丸朝新十九圓止拓新七圓六殖新二十三圓八と氣配に始つた內地日產の懷落を眺めて東新は下値も付けたが引際內地の引締りに四圓丁と蒸伸引け、殖新は寄同事に歩み、拓新も又寄同事に止め朝新はアト全く見送られて不申期未閑散を極めた

後場 前場阪地の商情不冴えに賣氣も鈍り勝ちで前市の機先、後場は內地の氣配締めをうけて商情强化し東新は四十四圓三、朝新一九圓三と寄付き、この後マバラ買に小戻し足を見せてゐた

株界 片語

材料面は好材料揃ひの風情だ、曰く低金利、曰く通貨膨脹、曰く貿易好轉等春色いよ〱濃化の趣、だが株式は高値は買へず安値も追はず依然無氣力逡巡の趣だ

◇

懲にはあばたも笑くぼのたとへ、關西は云ふ、東新の上進難は背後をなす財界動態の怨しむるところで既に完全な上向へだと

◇

だが市は兩面あり株に弱材料ありだ……

好材料鈍感の嫌ひ

……

採算相場時代

本年上半期の相場は謂は理論と感情の相場であつた、……

六月中の 地株界の推移（下）

大原株式現物店調査

……

東京公債市況

【東京二日發電】東京國債市場……

鮮銀	[illegible]	[illegible]	[illegible]
同新	[illegible]	[illegible]	[illegible]
殖銀	[illegible]	[illegible]	[illegible]
同新	[illegible]	[illegible]	[illegible]
京取	[illegible]	[illegible]	[illegible]
商銀	[illegible]	[illegible]	[illegible]
金剛	[illegible]	[illegible]	[illegible]
京南鐵	[illegible]	[illegible]	[illegible]
東拓	[illegible]	[illegible]	[illegible]
同新	[illegible]	[illegible]	[illegible]
東電	[illegible]	[illegible]	[illegible]
同新	[illegible]	[illegible]	[illegible]

地場下げ贊成

天災期相場は人氣の勤行が最も注目されるもので此の九月限に對する仕手關係を見ると未だ發會早々とて別に人氣が偏する所までには至らしてなきも雨量不足に京畿道から忠淸南北にかけて植付が悲觀されてゐる折柄大概はなは植付惡ければ買物が注がれて來る樣らけ概して買物がつけるので京城や京畿線方面か……

無押目の騰勢か

天候は益々快晴で植付悲觀人氣は濃厚となりつゝある……

朝取期米本玉表

當限賣方 丸ヲ六、五〇〇丸四、二〇〇金メ二〇〇

同 丸福一、七〇〇丸ウ二五〇〇、金メ六、七〇〇

中限賣方 丸ヲ五〇丸ス二、四〇〇丸玉四〇〇金メ一、一〇〇

同 買方 丸福一〇〇丸ウ四、九〇〇丸九、四〇〇

先限賣方 丸ウ二、四〇〇丸ス二、三〇〇丸大一〇〇金メ三、六〇〇

同 買方 丸福五〇〇丸六、八〇〇丸玉七〇〇丸マ四〇〇

堂島前場情報

【大阪二日發電】堂島正米筋、東北筋、株式筋、東京筋、神戸筋及び地場は手詰め是れに對し細取引筋は優勢に買ひ來客筋、岡山筋及び多木肥料は買つてゐた

期米

續いて頭上快晴に 早魃氣分の買ひ 地場は徐々下贊成

前場 今朝阪地は小弛みを見たるも當所は前日伸悩んで居たのと天候の快晴に早魃見越しの買物を現れ當限出來さるゝ中一圓十九錢先一圓九十四錢と手堅く寄付き、其後買方の弊寂で九十八錢から九錢と更に小締りせしも阪地の伸悩みに煽られ九十五錢所へ保合ひ引際は阪地の五圓强保店と共に氣配りと見る買物、植付悲觀から……

後場 前場同調の寄付から急硬化の氣先、後場は阪地の緩りなきに續いて縮りの當一圓十八と寄付いたが、一節に十四錢と明れたが三圓六十九先二圓二十八と……に吹き上げ頗る强硬に前場を終つた

十八錢メから卄三錢と 吹き上げ頗る强硬に前場を終つた

愈々天災期

何にしても此の旱天が日割明けも續くとせばもう一つピンと來る事は今から豫想されてゐる……

米界展望

一般豫想を裏切つて發晉する相場はそれ丈け强い事情が潜んで居ると見えて此の先限はどう〱二圓台を突破してしまつた

◇

雨量不足で植付は悲觀されるは雨は日先降りさうにないと來ては所謂ふ來るのが當然で未だ此の位の反撥では納まらないかも知れない

◇

尤も旱天相場は一と雨入れると直ぐ水掛りのトロリ天見たいになるので買方もその邊の注意は要するが然し今回の反撥は單なる旱天のみでなく阪地の如き仕手關係の一幾が原因となつて居るので買方は侮れない

先限へ乘替へ

此の期近は採算筋の繋米が一番でその數量は彼れ是れ三萬石以上と目されて居るがこれを先限に乘替へすると其間の金利倉敷やその他の費用を除いて架に三十錢位の儲けになるので中には先限へ乘替んとする者もあり又期近の二十圓九十錢所で繋米を外し現物で處分しても利得となる所から期近を買退くと同時に現物で賣つて居る者もあるから期近に對する買米現れるのみ行く〱は期近の迷米……

せは獨り植付不能のみでなく既に植付の濟んだ水田も用水の缺乏により悲觀されるので若許は定期界においても最も自重すべき所たと見られる

京城延べ

靑天好感に 强含む

前場 仁川の大上騰を眺め强調十の機先、今朝は阪仁保々に八中廿四圓九五、八末廿一圓二九と氣配に始りアト仁川の强調をうけて卅七錢から卅九錢と跳ねこの邊中心の地合解りの保合を重ねたが阪地の五圓強調と仁川の强硬に……

正米

京城 一等精白米十六圓前日米二十圓丸キ合格玄米三等二十圓八十錢四等二十圓五十錢今搗玄米上十九圓八十錢下十八圓八十錢籾上六錢一中五錢九下五錢七

大豆 龍山一一、三〇長淵川鐵原一〇、七〇

仁川 丸キ丸チ石拔三等二十圓八十錢角チ三等二十圓九十錢から一圓玉福三等二十一圓十五錢一等白米丸仁印八圓七十五錢で內地との取引は依れも不引合であるが何分現物の有損れに前日より更に三三十錢高である

釜山 精米業の操業中止から此の筋への消化は絕無となつたが一部地方では未だ水不足を唱へる所あり各地期米の騰勢に市中新規立ち西南發見三等二十一圓丁屆四等二十圓七十錢無格十九圓八十錢等外十八圓九十錢見當と三十錢高を示し一千三百五十三以の取引があつた

大邱 各地期米の奔騰と此の儘天候が續けば必然的に水不足けまれぬかぬと言はれ市中賑つたが腰の這入つた取引無く內地筋も地場も力留這入らず當分成行見の姿にて賣氣二等二十圓六十錢和力三等二十圓二十錢見當と三十錢高であつた

木浦 大體賣物一巡の折柄、內地需要がさつぱりないために一向買進まず揚面は頗る活氣乏しく當用買の程度に止り保合の角七三等二十圓八十錢四等二十圓六十錢

大阪市中在米高

二日現在は二百五十八萬五千二百七俵と前日の在米高に比較して一萬九千二百七十六俵の減少である

東京深川在米高

二日現在は百二萬七千四百六俵と前日の在米高に比較して一千百二十四俵の減少である

株式（二日）

朝取短期

銘柄	寄付	大引	高値	安値
朝新 前	[illegible]	[illegible]	[illegible]	[illegible]
朝新 後	[illegible]	[illegible]	[illegible]	[illegible]
殖新 前	[illegible]	[illegible]	[illegible]	[illegible]
殖新 後	[illegible]	[illegible]	[illegible]	[illegible]
拓新 前	[illegible]	[illegible]	[illegible]	[illegible]
拓新 後	[illegible]	[illegible]	[illegible]	[illegible]
大新 前	[illegible]	[illegible]	[illegible]	[illegible]
大新 後	[illegible]	[illegible]	[illegible]	[illegible]
東新 前	[illegible]	[illegible]	[illegible]	[illegible]
東新 後	[illegible]	[illegible]	[illegible]	[illegible]
安取 前	[illegible]	[illegible]	[illegible]	[illegible]
安取 後	[illegible]	[illegible]	[illegible]	[illegible]

短期建玉表 / 累計日歩 / 大株短期 / 大株長期 / 東株短期市場 / 東京現株 — [illegible]

期米（二日）

朝取仁川 / 京取期米 / 大阪期米 / 大阪期米喰合 / 大阪市中格唱 / 鮮內各取 — [illegible]

市況（二日）

	寄付	前引	後場寄付	大引
大阪綿絲	[illegible]	[illegible]	[illegible]	[illegible]
大阪棉花	[illegible]	[illegible]	[illegible]	[illegible]
橫濱生絲	[illegible]	[illegible]	[illegible]	[illegible]
大阪砂糖	[illegible]	[illegible]	[illegible]	[illegible]
鐵	[illegible]	[illegible]	[illegible]	[illegible]

海外電報 — [illegible]

今日の市場

◁—前日終値と大引比—▷

株式 東新	[illegible]
大新	[illegible]
鐘新	[illegible]
期米 東京	[illegible]
大阪	[illegible]
仁川	[illegible]
商況 綿絲	[illegible]
生糸	[illegible]
砂糖	[illegible]

七月二日

呪血圖繪（13）

川畑直悅作　北富三郎畫

石上文吾（五）

『左樣か、御子息の銚久馬殿とやらは、十七の時以來行方知れず、昨年で十三年とすれば今は三十一……とするとその許にも御存知ないかも知れぬな』

文吾は、こゝで、言葉を選り出した。暫く眼を閉したが、すぐと一歩、

『實は、その銚久馬殿とやらは、或は曖昧な群山に在られるかも知れぬが、よし、その許達が、訪ねて行かれたとても、その方にはどうも行末の賴みとはならぬ樣に思はれる』と、申すのは、拙者、易の表に依れば、此の銚路殿は、生得無線那獨の相で、血肉を分けた親睦といふものがあるとは思はれぬ。それゆゑ、これは手前の想像でござるが、その銚久馬殿とやらは、左門殿の實子でなく、何かの理由あつて、表向、實子としてあつたのではないかと思はれる』

これは、兩女にとつて全く意外な言葉であつた。

劍を含んだ、冷たい感じのする路のその容貌は彼眼な鋭い理智と利かぬ氣の現れだつた。だから彼女は、文吾からの不意の質問にぼッとしたが、それはほんの瞬間で、すぐもとの落着きにかへつた

『逢へぬ時はどうすると申されても、それは仕方がないと申す外には、……たゞ、逢ひたいとの一途の今の姿には、逢はれぬ場合の身の振り方でまで考へる暇もとりもありませぬ故、その時は生きるも死ぬも、たゞ事の成行きにまかせると申すより外にありませぬ』

文吾は、路は、咄嗟な口調から云ふ瀬路に、にッと片頰に微笑を浮かべた。

『よく申された。なまじの身の振り方を案じてゐるよりも、その時はその時で、生死共成行く運命にまかせるとの覺悟は何よりのこと所詮、他者の因果關係と申すか、人には各々、かこつけられた宿命といふものがござつて、それに命ぜられた道以外には一歩も出られぬことゆゑ、如何に成行くも、定められたる宿業と見れば、何事も諦めのつく道理。』ときれ、その許にそのお覺悟さへあれば便宜するわけもござるまいから、率直に申さう、尤も始めにも申した通り、たゞの余技と申す筮ゆゑ、余りに深く信をおかれぬやうに。……』

文吾は、から云つて、冷へきつた茶を一口啜ると、急に襟江の方に眼を向けた。

『異なことをお訊ね申すやうではあるが、その許が、矢嶋殿へお仕へなされたのは、凡そ何年前のことか。』

『妾が矢嶋家に、……それは此の方の武家がお亡くなりなされましたと同時でございますからもう早十年餘り仕へ申してゐるわけでございます』

だつた。

『お許を返すやうで恐れ入りますが、今日まで左樣なことは御國にも耳にしたことはございませぬ、假令、どのやうな深いわけがありませうとも、十五年余りお仕へしてゐるのでございますゆゑもしそれとすれば、聞かぬまでもそれかと察せられる筈でございまするが、……』

『ない?……左樣か、十五年も仕へてゐられるその許にも分らぬほどの深い理由があればこそ當なれても賴みになるまいと申すのではあるが、……ときれ、手前としては、これ以上申すことは出來ぬ故、先づ一應は訪ねて見られるがよろしからう。次に所在の問題であるが、これは如何程、尋ねられても、逢はれることは叶ふまいと思はれる』

『ほゝゝどれほど變つても……』

『左樣……逢はれたい一途のお心をお察しすれば、お氣の毒ではあるが、邪りなく申せば、恐らく左門殿は最早此の世には生きてはゐられまい』

國粹銘菓 たなばた

京城名物栗饅頭

京城名物（南大門通三）北京料理福善樓

西原產婦人科院 漢江通一二 電話龍山一〇三五

京城日報
朝刊
本紙朝夕共十二頁

明治メリーミルク
明治コナミルク
景品附賣出

一、規定　明治メリーミルク並罐（三九〇瓦入）商標レーベル（外側の包裝紙ではありません）壹枚、又はコナミルクに添附の藍色券壹枚を封じ御住所氏名御明記の上武錢切手を貼つて左記へお送り下さい。（但容器不要）
一、宛先　東京丸ノ内三丁目　明治製菓株式會社　宣傳係
一、締切　昭和七年九月三十日
一、發表　當籤番號は十月中新聞紙上に掲載し賞品は發表後お送りいたします。
一、抽籤　レーベル又は券が本社到着と同時に抽籤番號と番外…をお送りいたします。
一、賞品
一等　優良優勝券（繪畫）参枚宛　五拾人
二等　腕時計　壹個宛　参百五拾人
三等　明治哺乳壜　壹本宛　武千五百人
番外　ノートブツク　全部

東京丸ノ内　明治製菓株式會社

總督認可　京城第一自動車學校

中島病院
內科　小兒科
院主　中島貞信
入院隨意
京城府明治町二丁目（本町明治製菓横上り入）
電話本局三七八番

純良　北海道産
眞珠印バター
眞珠印
TRADE MARK
各銀百貨店　食料品店にあり

スピード時代の滋強ぐみもう飲料界の王
白頭山特産天然高山植物果汁
ツルチユク
豊富なる天恵の滋養
比類なき天然の美味美色

新鮮ツルチユク製造所

朝鮮語講義錄
…三ヶ月一圓七十五錢、六ヶ月三圓四十錢、全期六圓五十錢（全部印刷濟につき幾月分にても同時に發送する）（内容見本進呈）

鮮和新辭典
用ひ易く判り易く持ち易い……三六版九百頁、……定價二圓、送料二十錢

日鮮單語對譯集
本書は國語より朝鮮語を索ける唯一の朝鮮語辭典であつて……四六版三百頁、定價一圓、送料十六錢

警察官朝鮮語教科書
上、中、下、附錄の四冊一組、定價四圓、送料五十錢
本書は朝鮮警察協會の推薦本にて、警察官講習所本科生を初め全鮮二百餘の警察署、刑務所等の教科書又は参考書として指定され推奬されてをる。現任警官は固より、警察官、看守等を志す者の不可缺の好著である。

中等學校朝鮮語教科書
本書は內地人生徒に朝鮮語を教授する中等學校の教科書にて既に京城商業、高等商林を初め各地の官公立師範學校、公私立中學校等の教科書として採用されてをる。（昭和四年三月二十七日附總督府檢定濟）定價上下各八十錢

中等教科朝鮮語文典
朝鮮人學生から「朝鮮語文典（上）」……の叫びを聞くが、好適の文典なきを以て本會が編纂し總督府の檢定（四年三月廿七日附）を受け發行したものである。各地の公私高等普通學校用として採用されてをる。定價一圓、送料二十錢（本書は朝鮮文也）

朝鮮語受驗者必携
總督府の……受驗者の爲め各種の……を附す。附錄に試驗官の「受驗者の心得」を附す。定價一圓、送料十六錢、受驗者無二の好伴侶也。

朝鮮語試驗問題並譯文集
本書は大正十年總督府朝鮮語試驗制度開設以來の試驗問題を蒐集し、之に正確なる譯文と、懇切なる註釋を加へたもので將來受驗せんとする者の缺くべからざる好著である。附錄に試驗……を附する。定價一圓、送料十六錢

普通學校朝鮮語讀本卷一譯解
……定價送料共二十四錢。其他……（送料共九十六錢）。……（送料共五十六錢）等あり

中等朝鮮語講座
本誌は國語……三種合格者にして二種一種に向はむとする人々の爲め編輯中のものにて中・高朝鮮語研究機關として大に歡迎されつつあり。定價月額六十錢、三ヶ月一圓七十五錢・六ヶ月三圓四十錢・全期四ヶ年分六圓五十錢

京城本町通一丁目
朝鮮通信社內
朝鮮語研究會
電話本局一六〇六番
振替京城七六六六番

種麹
純粋培養　松尾の種麹
◇黒種麹◇醬油種麹◇味噌種麹！
◇純白種麹◇酒もやし◇其他各種！！
製造元　釜山府水晶町
松尾朝鮮工場
電話二五七番

醫學博士　武田正房
武田産婦人科

東萊溫泉場
新館落成　溫泉御旅館　蓬萊館
電話五番
（浴場完備家族湯五個新設）

顏面と　肌膚と　毛髮の
ミツワ石鹼
眞に實用向の家庭必需品

經濟第一

精選の原料　最新の設備　周到な操作　此の三條件に依り湯にも水にも程よく溶けて　それで些のムダも無く　中途で溶崩れがせず三倍保ちますから　實にお德用な洗料です。

川崎弘子孃

最高至純の質

化學上の純石鹼たることは勿論、特にその作用が緩和で肌膚荒れを防ぎ、使ひ心地爽かに汗と汚垢を滑らかに洗ひ落して使用後に石鹼分を殘さず、顏面と肌膚と毛髮を手觸りしつとりと整へます。

衞生にも美粧にも
ミツワ石鹼

本舖　東京　丸見屋商店

F.19

醫學博士河合龜太郎氏創製
日・英・米・佛專賣特許
醫學諸大家實驗推奬

みつわ・ヴイタミン
濃厚肝油

化學工業博覽會金牌・進歩賞
東京博覽會優良國產賞牌
帝國發明協會優等賞受領

普通肝油と違ひ、大人極大量でも一日の量僅に茶匙に輕く一杯にて充分
臭味少く、胃腸を勞せず下痢を起さず、費用僅少、理想の滋養强壯料

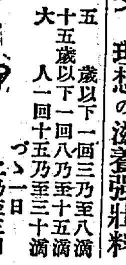

五歲以下一回三乃至八滴
十五歲以下一回八乃至十五滴
大人一回十五乃至三十滴
づゝ一日二乃至三回

本品のV・A含量は…

文獻・說明書進呈

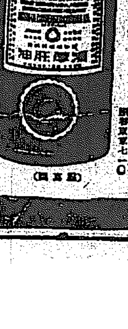

定價　百瓦入一罐金一圓二十錢

ミツワ石鹼本舖　丸見屋商店

L.41

鮮銀券を廢止して日銀兌換券に統一か

特別制度の必要なくなる

日銀大藏兩當局の意嚮

【東京電報】日銀の保證發行擴張に伴ひ朝鮮銀行及び臺灣銀行の保障擴張が一部に問題となつてゐるが、日銀及び大藏當局は寧ろ鮮銀券臺銀券を日銀兌換券に統一すべしとの意向を持つてゐる、統一意見に依れば鮮、臺銀を設け特別の通貨制度を始めた目的趣旨は國防上萬一のことがあつて外地が外國に支配される如き場合を考慮した結果であるが、かゝる懸念は一場の夢と化した今日、銀行券の統一が政治經濟上策の得たものであるといふにあり、而も兩行が二三千萬圓に過ぎぬ際これ等を日銀券に統一するも何等支障なしといふにあり、兩行の業態不振狀態が淸算されるに於てはその實現も期待される譯である

全く初耳だ

從來一部に噂はあつたが當局からは何も聞かぬ

土方日銀總裁並に高橋藏相はこの際朝鮮銀行並に臺灣銀行の兩行を廢して發行權を統一せんとする意向に一致した旨の東電を林財務局長に質せば次の如く語る

鮮銀並に臺銀を廢して發行權を統一しやうとする議論は從來から世間の一部で唱へられてゐる。然しこれは單なる說として聞いてゐるだけで、大藏當局に

林財務局長語る

日銀當局の何れからもそんな話は受けてゐない。過般久しく東上してゐたが、その間にも何の話もなく赴任後も勿論關知してゐない、從つて朝鮮としては少くとも今日迄は問題としてゐないのである、若し斯る事が實現すると假定せばその時は勿論考へねばならぬが、この問題に關しては現在全く白紙の狀態である

容易などでは實現すまい

當事者だがまだ知らぬ　加藤鮮銀總裁

發行券統一問題は內地金融制度調査會に於て從來しばしば論議されて來た事柄ではあるが、その實現は餘程の計畫を樹てないと實現しないことであり、大藏省ではこれについていろいろ案を持つてゐるが、株主に對してどういふ方法をとるかゞ難しいことである、即ち銀行に對して如何なる補償を與へるかゞ重大問題で、ちよつとやそつとでは實現出來る問題ではない、從つてたとひ實現するとしても九月の臨時議會に間に合ふ譯なく、急速に解決出來る事柄ではないと思ふ、白紙に物を書くことは易いが既に出來てゐるものをどうかうすることはなかなか困難だ、また本問題について當事者である我輩に對して意見を聽かれたこともない、我輩は當事者であるからそんな假定の事を基礎として意見は吐けないぢやないか

代償問題は

淺川一銀支店長

發券銀行、日銀介供部時は兩地ともその土地の特殊事情によつて、普通銀行指導の必要から中央銀行を設置したものであるが既に約三十年も經過し財政狀態が內地同樣となつた今日に於てもなほ日本內に於て發行銀行が三つもあり、各別に銀行券を發行してゐることは變態であるのみならず、當時の必要に任していつまでも普通銀行を營みつゝあつて、しかも發展しつゝある普通銀行に對して優位に於ての優等的立場に置くことは普通銀行の發達を期する上に於て面白くないことで、早晚中央銀行としての機能を日銀に移し

日銀の支店　としてその機能を發揮せしむることは無論我々も豫期してゐた、然しながら鮮銀、臺銀が永年普通銀行業務を營んで來た歷史を持つてゐるから、これを直ちに日銀支店に引直すことは餘程困難な事情を伴ふと思ふ、即ち特權たる發行權を奪ふことになるからその代償を如何にするかゞ問題となる、換言すれば鮮銀、臺銀から中央銀行たる機能を奪つた後を如何に始末するかといふことが重要問題でもある、鮮銀、臺銀も日銀から五千萬圓の特別融通を受けてゐる筈だから、それで相殺するの交換條件をもつて中央銀行たる機能を引き放し鮮銀を內地の興業銀行の形態にし

一方殖銀を　勸業銀行の形におけるものにすれば兩々相まつて農業及び商業の發展にそれぞれ特色を發揮して行くことになり、さうなれば理想的のものであらう、殖銀については朝鮮における殖銀に比すべき銀行がないので發行機能をとり去つた後の銀行は興銀と勸銀とを一緒にしたやうなものとすれば妥當適切であらう、要するに經濟、金融に國境なく、況んや一國內においては然りであり、朝鮮、臺灣各特殊事情によつて國境を超越して經濟金融の疏通を圖ることが出來なかつたものであるが、それが傳へられるが如き日銀支店になれば朝鮮、臺灣とも內地各地と同じ立場に置かれることになる譯だから經濟、金融の上から見て適切だといへる

一時的だが困らう

高橋三井支店長

朝鮮に鮮銀、臺灣に臺銀の存在は植民地經濟の向上して來た現在では確に存在價値を失つてゐる事は事實ではあるが、之を一朝に廢止して日銀支店に代へるは確に慎重の考慮を要するものと思ふ、現在鮮銀は普通銀行、發行券銀行、爲替銀行の三行務を併せ行ひ鮮銀經濟の中樞的要位

鮮銀の横顏

日銀に統一されると一體どうなるか

朝鮮銀行は明治四十二年十一月の創業で最初韓國銀行と稱し韓國中央銀行として創立せられたもので、日韓併合後朝鮮銀行法發布と共に朝鮮銀行と改稱せられた

◇

韓國が日本の保護政治下にあつた時代、第一銀行支店が銀行券發行權を賦與せられて居たのだが、韓國財政狀態の急激な發展と金融制度整備の必要から中央銀行設立の議が起り明治四十二年六月遂にそれが具體化して一銀の權利義務を繼承したものである

◇

開業當時の資本金は一千萬圓（拂込二百五十萬圓）だが、その後半島經濟界發達に伴つて大正六年には二千萬圓、同七年に四千萬圓、更に同九年には八千萬圓と三回の增資を斷行し、內地、滿洲、西伯利亞、支那本部、歐米各地に支店を占めてゐる。これを廢止し發行券銀行行務のみ行ふ日銀支店に代ふることは、忽ち鮮銀金融の上に爲替、一般取引の有力機關を缺如することゝなり、金融の不圓滑から一時的ではあらうが各方面に面白からぬ諸影響を來たすは必定だ。然し一時の惡影響を恐れるよりも日本經濟の見地に立てば廢止を可とするのではないか、爲替行務は正金支店設置も考へられるし、金融機關不足も過渡期は困らうが却つて內地一流所の進出等から鮮內經濟一新の機ともならうから、貿易に關し鮮銀の爲替業務廢止となれば一部の危惧を呼んでゐるやうだが鮮內の現取引では支那滿洲以外何等の不安けない

を設附すると共に滿洲における日本金券は鮮銀券を以て統一するに至つた

◇

その大正九年初頭の反動的財界恐慌に當面して鮮銀も亦絶大な打擊を蒙つたので經營の大所點を以て整理案確立し、大正十二年遂に資本金を四千萬圓に半減すると共に在來朝鮮總督府の有して居た監督權を擧げて大藏當局に移管し、昭和二年には職制大改革を行つて今日に及んで居る

◇

總裁は初代市原盛宏、二代勝田主計、三代美濃部俊吉、四代鈴木島吉の諸氏を經て現總裁加藤敬三郎氏は五代目である

◇

鮮銀は現在發行券銀行、普通銀行、爲替銀行の三機能を兼備して居りしかも現總裁就任以來整理緊縮に邁進して居るため、普通銀行が必ず鮮銀の統制を受けて居る事實である

◇

鮮銀の發行券は大正八、九年の好景氣時代に一億圓臺を突破した事もあつたが、その後最高六千萬圓臺まで沈衰し最近は七千萬圓臺を彷徨して居る

◇

內鮮中央銀行統一問題は今更新しい問題でなく、大藏省に移管した事も該統一問題の一つの前提とも見られる。同鮮銀行法によれば存立期間は五十年と限定されて居るが、今年は約二十二年目だ

◇

鮮銀が日銀に統一される事によつて內鮮の金融統制が完備され金利等も平均され、一方普通銀行が鮮銀の壓迫から逃れ、一般金融機關の發達を促すと共に內地一流銀行の進出も益々旺盛するであらうが、一方通貨保證の發行額な日銀の支配下に立てば、不動產以外に有力な擔保を有しない朝鮮では、大いに貸出範圍が極限せられ、窮屈な金融梗塞を免れないであらう

發行券喪失賠償には

相當日銀券を無利子で貸付

【東京電報】土方日銀總裁は朝鮮、臺灣兩銀行を廢し發行券の統一を圖らんとする意向であるが發行券統一の方法は朝鮮臺灣兩行の發行券喪失の賠償として、兩行の現行保證準備及保證外發行額に相當する日銀兌換券を無利子で貸付、兩行發行券を永久回收せしむる方法が考慮されてゐる

滿洲國承認時期聯盟總會直前か

內田伯の上京を待つて具體的協議に入る

【東京電報】滿洲國承認問題に關してはさきに臨時議會においても速かに承認すべしと全會一致をもつて決議され、政府も之が承認に關し諸般の準備を進めてゐるが、政府としては滿洲承認は可及的速かに遂行すべき重大事項なるため鋭意これが調査に努めてゐるが、未だ滿洲國は建國直後ではあり、未だ國內法の完備も見ず、獨立國としての機構を備へたとは認め難き現狀であり、且つ承認に際しても、從來の支那政府との條約關係を如何にすべきや、また滿洲國との條約締結等の準備につき政府の最後的方針の決定を見ざる關係から、齋藤首相は關係當局をしてこれが諸般の準備を促進せしめて居り、來る五日上京する內田伯の外相就任を待つて、直に具體的に協議に入る豫定であるが、これら諸般の事情より滿洲國承認時期は來る九月開催される國際聯盟總會直前遂行さるゝに至るのではないかと見られてゐる

支那側愈よ動く

日本も積極的に　荒木陸相語る

【東京電報】永井拓相は二日午後二時荒木陸相を陸相官邸に訪問し、前後二時間に亘り滿洲問題に關し種々協議を遂げ、若し滿洲が移管されるとしたら果して、どの程度まで移管し得るかの懇談をなしたが、荒木陸相は永井拓相辭去後左の如く語つた

永井拓相とは滿洲問題の全般に亘つて種々の協議をなしたが、滿洲國承認問題に關しては支那側が愈よ動き出して來るので我國としても最後的肚を決めなければならぬといふ狀態に到達してゐるので、內田伯の外相就任を俟つて愈よ政府も積極的に出る場合となつてゐるので、この際全國民一致して緊密なる連絡を保つ必要があると思ふ

山岡關東長官荒木陸相を訪問

【東京電報】山岡關東長官は二日午前十時荒木陸相を訪ひ陸臣の挨拶を兼ね四頭政治統一其の他の問題を協議した、同長官は二日午後九時四十五分東京驛發歸任の途

柴田書記官長永井拓相を訪問

【東京電報】柴田書記官長は午前十一時半永井拓相を訪ひ滿洲承認及び四頭政治問題等につき懇談した

爲替市場たちまち安定

資本逃避防止法の實施がものをいふ

【東京電報】過般來崩落した爲替市場が一日資本逃避防止法施行後、漸く安定を來すに至つたことは同法に關する當局の疑念あるためとして、根本的には同法の效果に依るもので、今心ある財界人は寧ろ同法の制定が遲かつたと見てゐる位である、特に爲替市場は國際的思惑市場の感を呈し、彼のシテ關係で左右され、先月末の如き大連、上海方面に於ける僅か百數十萬圓の思惑に依り一週間內に一割以上の動搖を來したが、支那人の思惑は資本逃避防止法に依り取締ることは出來ぬが對內的には貿易關係外の外貨買付を充分取締り得るので爲替同業の一材料が取除かれた譯で、將來の爲替安定上多少の效果ありと觀られてゐる

國債相場強調を續ける

【東京電報】近日低金利を材料に買漁られたる國債は、二日も依然強調を續け、殊に他の諸種に全く金融相場の成果を示した長期物價値は、二日も引續き强調を示し國債の還流資金の轉換と之に伴ふ當替引返し等の好材料を前途に控へ、更に日銀三日利下說濃厚に市場に傳へられたため、一圓四分利公債の一圓五錢高を中心に一齊に高騰を示した即ち二日の引値を前日と比すれば甲五五錢高、第三回三〇錢高、第一回一圓五錢高、第二回八五錢高、二十二年一〇錢高、二十八年一五錢高、佛貨一五錢高となつて居り、一、二回四分利が殊に高騰したのは先日來鬪落されてゐたのが漸くおくれ馳せに買けされてきたためである

廢棄物特別收去手數料條例

道知事の認可をうけ一日附で發布施行

去る三月の京城府會に於て議決された廢棄物特別收去手數料條例は道知事の認可を受け一日附發布即日施行された

從來廢棄物の收去は從來五日目に一回であつたので一般家庭では兎も角市場、工場、牛豚肉店、宿屋、料理屋、飲食店等多數の廢棄物を生ずる箇所に於ては五日目に一回切りでは常に廢棄物が停滯し惡臭なども溢れてそれがため蠅が發生したり惡臭を發散したりして非常に不衛生であつたが今度の條例によつてその缺點が除かれることゝなつた

即ち收去の申込さへあれば本條例によつて定められた手數料を徵收して一般の收去と區別し每日、若くは隔日收去人夫、馬車を差向けることゝなつた因に收去廢棄物の種類及手數料は次の如くである

一、塵芥は馬車一台につき八十錢
二、石炭殼、獸炭及び牛馬糞尿は馬車一台につき一圓
三、魚獸肉の皮骨、內臟等は一石につき一圓二十錢
四、その他の廢棄物は馬車一台につき一圓

選擧法改正の委員任命を急ぐ

決定次第總會開會

【東京電報】政府は今冬の通常議會に選擧法改正案提出の關係上調査會の臨時委員の任命を急いでゐるが四月まで決定を見る筈である。右の決定次第直に調査總會を開き答申方法を協議することとなつた

印象はたゞ愉快

朝鮮を去り行く調査團

朝鮮に住む人は幸福だと感じた

マスコットは天下大將軍　朗かなリツトン卿

【釜山にて熊本特派員發】ホテルに休憩中の時間を利用して記者團と會見した委員長リツトン卿はいよいよ朝鮮を去るに臨んで朝鮮の印象及び今回の視察に就いての感想等に就いて語つた

朝鮮に入つてよりの印象は頗る愉快な旅行が出來た事は喜びに堪へない、殊に京城に於いては宇垣總督にも會見し李王職の美しい秘苑に於いて旅情を慰さめる事が出來たのは、折柄の花菖蒲が咲き亂れてゐた印象と共に忘れる事の出來ない一日であつた、京城大邱に於て山田總長が大邱內を案內され朝鮮の古文化或は遺物の貴重なる歷史的資料を見せて呉れた事は、朝鮮の古い過去を知る事が出來た、釜山至來る途中列車の窓から見る風光の麗はしさ山は青く、田はよく耕やされて豐穰な自然と人の幸福を感ぜざるを得なかつた、今回の視察に就いては日支間の永久平和をもたらす貴重な點を得る爲めにあつて世界の平和の爲にも又兩國民の幸福の爲にも最善共解決點を得たいものと考へてゐる

ホテルにて記者團と會見したリツトン卿は棧橋記者團より贈つた天下大將軍と地下女將軍との一對を手にして驚き乍ら兩手を擧つてサンキユウを連發し、恭々しく卓上に飾りながら此のマスコツトが守つて下さるから大變安心ですとユーモアを飛ばしたので一同爆笑を起したのは愉快なる情景であつた。調査團一行はホテル休憩中夜の釜山市中を見物に出る委員もあり大いに寛ろいだ後同夜十時發の特別船昌慶丸に乘船盛んなる見送りの裡に出帆した

酷熱もものかは車中の茶目振り

疲勞も見せぬ一行

【釜山にて熊本特派員發】二日午後四時京城發調査團一行の特別列車は秋風嶺の峰を越えた、車中の溫度は頭氏九十二度を示しさながら蒸し風呂の中にゐる感がある、委員は主に特別室に閉ぢこもつて時々一行隨員の食堂車に現はれ涼を癒すが、また直に室內に消え入り勝ちな調査團には

『茶目』多く、トランプに打興じてゐる、大邱までは各驛の停車時間短く、ホームに出る姿なく大邱十分停車を利用して一行はホームを散步した、リツトン卿は車內より注文した朝鮮雨傘をかぶりニコニコしながらカメラにおさまつた、新聞團の伊藤內務部長は流暢な英語にて各委員と挨拶を交したのは異彩を放つた、勿論、龜浦驛、洛東江流域附近景色さまで美しくはないが、宇國の

『名殘』を惜むかの樣に移りゆく窓外の夕景を飽かず眺めてかくて列車は暮色漸く迫つた二日午後七時四十五分官民多數の出迎へをうけて釜山驛着、特別船昌慶丸の出帆を待つべくステーシヨンホテルに入つたが、全員元氣にて疲勞の色を見せない

米國の軍縮案に眞つ向から反對

考慮の餘地なしと松平全權へ訓令す

【東京電報】フーヴァー大統領軍縮三分の一案につき外務、陸、海三省當局は愼重審議中のところ日本政府として同案には絶對反對を表明する外なきに意見一致し外務省は三十日松平全權に

同案は趣旨に於ては賛成なるも軍縮については國際聯盟が合理的且實質的見地より從來これが眞劍的研究討議を續けて居り、フーヴァー案は種々の點に於て實現性乏しく、又聯盟軍縮討議の基礎としても不適當なりと認めざるを得ず、日本政府としてはその全般的採用には素よりこれを聯盟軍縮討議の基礎に採用するに對しても反對し、全く考慮の餘地なきことを表明せざるを得ず

と訓令を發した、政府が斯く強硬な反對態度をとるに至つた理由はフーヴァー案がアメリカの對內策として立案されたるのみならず、その目標が日本海軍力の縮小にあり、我海軍力はロンドン條約の一時的兵力量であつて一九三六年には改訂を要するに拘らず、これを固定して一率大削を主張する如きは極めて妥當ならず、我國として到底承認し難く、且日本陸軍の狀態から考へて實行の可能性薄く我國に對する影響を顧みてゐることを指摘するとなつたためである

蔣介石が共匪を討伐

【漢口二日發聯】蔣介石は近く武漢大學に居を移し、約一ケ年に亘り湖北・湖南・安徽三省の共匪討伐に當ることに決したが、一日討伐完了迄は斷じて歸京せずと聲明した

贛共匪軍羅甸を占領

【漢口一日發聯】湖北省羅甸を死守してゐる贛匪彭德懷の共匪軍は二十八日羅甸を占領掠奪を開始したので同縣知事は命からがら昨夜漢口に逃げ歸り湖北綏靖公所に訴へ出た

對岸から發砲

大谷部長即死

【國境特電】一日午後四時頃新義州鐵官內美山駐在所の近岸の監視所方面に對岸から四、五名の匪賊が鮮內に向つて發砲するので監視所員は朝鮮人の自警團に依賴して急を駐在所に報告、駐在の大谷部長は時を移さず警官二名を率ゐて現場に赴き河を渡つて敵彈の中を進んで敵前二百米に達したとき二十數名の兵匪現はれ猛射を浴びせたこのため大谷部長は咽喉、胸および足に貫通銃創をうけて即死した賊はわが應援部隊の來るのを怖れてそのまゝ退却した

五分利公債第三回發行

【東京電報】大藏省發表＝政府は七月二十三日償還期限の政府繼承韓國債券（蘇社債）六百萬ポンド借替のため預金部引受を以て五分利公債（第三回）額面八千三百七十萬三千九百七十五圓を發行に決した要項左の如し

一、發行價格額面百圓につき八十八圓三十五錢
二、償還期限昭和十一年まで五年据置十二年より五十年內
三、發行日七月一日
四、利率年五分
五、利廻り單利五分九厘、復利五分六厘九毛

なほ右公債手取額は七千四百十二萬九千百六十一圓となるがその一部で正金其他日本側銀行保有社債二百三十六萬四千二十ポンドを買入消却し殘餘資金で同社債を期日に於て償還に必要な英貨を預金部より購入するものである

青年團の海外發展講習會

大日本聯合青年團では七月十三日より五日間府中市に於て海外發展講習會開催のため左記要項により會員を募集してゐるが、朝鮮聯合青年團關係に割當せられたいと

一、會員資格　海外發展の志望を有する青年團員
一、申込方法　氏名、職業、生年月日、住所、青年團名の團員を明記のこと
一、申込所　京城府社會課內聯合青年團事務所
一、會費　三圓五十錢（旅費自辨）

團體

▲奉天南滿中學生內地見學團一行廿六名六月三十日奉天發七月一日京城着遊覽上

四省の巨頭を招ぎ時局座談會

小山法相邸の催し

【東京電報】刻下の時局重大なるに鑑み、小山法相は二日午後六時より官邸に司法、內務、陸軍、海軍の巨頭連を招き食卓を圍み時局に關する座談會を催した、主なる出席者は

主人側　小山法相以下皆川次官、木村刑事局長
司法側　林檢事總長、三木檢事長、宮城檢事正
內務省側　潮次官、松本警保局長、藤沼警視總監
軍部側　小磯次官、鈴木法務局長、磯貝憲兵司令官、藤田海軍次官、山田法務局長

等で當面の時局に就き忌憚なき意見の交換を行ふ

故犬養首相の法會舉行

早くも四十九日

【東京電報】故犬養首相が兇手に倒れてから早くも四十九日の命日を迎へたので四谷南町の犬養邸では二日令息健代議士、芳澤前外相以下近親者集まり故人を偲ぶ法會が行はれた、午後五時よりは鈴木政友會總裁以下床次、久原等の幹部も出席法會が營行された

安東稅務司死守を命令

【安東電報】さきに安東海關を滿洲國に引繼ぎをなしたトルボット稅務司は二日朝突如滿洲國附屬地內の海關事務を死守せよと命令し支那官吏は安東臨時辦公所其他附屬地內の海關事務を執り出したので、滿洲國稅關監督は二日朝一日付を以て滿洲國吏員にあらざるものの執務を禁止する旨の布告を發した、形勢頗る憂慮されてゐる

工部局理事長

村井總領事訪問

【上海電報】工部局理事長は二日朝十時半村井總領事を訪問、工部局と支那側との間に出來上つた越界道路問題に關する成案の內容を說明し、日本側の意見の聽取及交換をなした

松平男爵

學務部長辭任

【東京電報】埼玉縣學務部長男爵松平外與麿氏は今回の男爵議員に選出さるゝことになつたので二日鳥知事宛辭表を提出した、十日の男爵議員の改選までに後任を銓衡決定する筈

電氣でありませんから御記臆を願ひます
萬國專賣特許　英、米、佛、西班牙、中華
オキシヘーラー（磁氣治療器）
發明者は世界の王たる日本人　東京牛込　前島藤太郎士
定價　個人用金貳拾五圓　家庭用金參拾五圓　病院用金四拾圓　醫家用金五拾圓　動物用金七拾五圓

病氣を治す精神あり健康を欲する人々に告ぐ

世界一治病王オキシヘーラーに就て
オキシヘーラーは磁氣と云ふ大自然の力に依つて化學的に大氣中の酸素の吸收を多大ならしめ心臓の働きを強く正しく血の循環を良くするから急性慢性の內科外科眼科の疾病を根本から治すのであります
一、心臓病に對しては全く天下獨步であります
二、肺炎は百發百中磁力の使用で十二時間位で治ります
三、扁桃腺炎は一、二ケ月で治へてなくなります
四、ルイレキは二週間乃至五週間位で治ります
五、神經痛、リウマチ、腎臓炎は忽ち苦痛を除き一ケ月內外で治ります
六、猩紅熱は一夜で喰ひ止める
七、百日咳は一週間位で治ります
八、肋膜炎、肺尖加答兒は六ケ月で治ります
九、腸窒扶斯は一週間以內で喰ひ止める
十、流感は一夜で治る
但し病狀に依り一律に行かぬ場合もあります
病氣は治りさへすれば理窟は入りません實驗すれば疑問は解決します
（私は四十六歲までは武士の末端にあつた武士に二言はない）
治病實驗例は御申越次第御送り致します
適應症
オキシヘーラー朝鮮販賣會　吉岡定男

本店　京城府南大門通二丁目十四番地　電話光化門七六〇番　振替口座京城二一〇五番
株式會社　漢城銀行
取締役會長　白完[illegible]　專務取締役　堤永市
支店　京城南大門、同東大門、同西大門、同本町、水原、開城、大邱、釜山、平壤、延安、平康、永登浦、大和町
出張所

御用　配合飼料
京城驛前通　電話本局五一七
東洋畜產興業株式會社

入院隨意
京城府永樂町二丁目　電話本局二八〇三番
酒井婦人病院
酒井一郎

鞄と文化夜具入旅行具の御用は製造元の高木へ
京城府本町二丁目三六　電話本局二一三四番　振替京城二五四〇番
高木鞄店
京城府本町二丁目八　電話本局五三九番
同支店

社說
農漁村の救濟問題
道知事會議にかけらるゝ期待

今回の道知事會議に於ける唯一の重要問題は農漁村救濟に關する基本的事項の把握に資する諸多の案件を審議するに在るであらうと見られてゐる。農漁村救濟といへば朝鮮の場合は、金融の圓滑と、殊にその普遍化を計るが、主要事項に置かれてあらねばならぬことは、朝鮮の事情に通ずるもの〻均しく認むるところである。それは內地農村の窮迫が、內在的外來的原因の複雜なる交錯によつて實現されたるに比し、朝鮮のそれは、韓國時代からの持ち越しであるのと、農村經濟の基本的產業が、未だ內地の如く多角化せざるため、一般を概括すれば、內地と異り、一般農民の窮乏は、農村の窮乏として統計の示しなる數字の三が一にも達しないであらう。多數農民の苦痛は、實に事情に適應せる金融の途なきに在る。われ等は、このことを本欄に於て詳悉すべく企てたわけでないから、これは他の機會に讓ることにするが、兎に角金融の圓滑とその普遍化を計ることは、總督府の採らんとする農漁村救濟案の眼目たるべく、而して開催中の知事會議に於て、具體案の成立に必要なる材料を提供して、いさゝかも間然するなかるべきを期待さるゝのである。

◇

總督府は、金融の圓滑を圖り、その實現方法として部落單位の共同販賣組合設置、金融組合の活用等に着眼してゐるといふことであるが、これは妥當といふよりも適當な施設といふよりも、社會的救濟事業を眼に描くとすれば、農漁業の大綱であると考へらるゝのである。農林省の農村救濟案が、販賣は產業、信用兩組合の强化活用に於て結論とともに結論を得やうとしてゐる事實に徴するも、朝鮮とても、より以上の處策があらうとも思はれず、またより以上を追求するにも及ばぬとも思はれる。このことに關して嘗て本欄に於て、管見を記したが、今またわれ等の强調したいことは、金融の普遍化である。

◇

近年金融組合が、設立の目的に反し、銀行化した爲めに農村組合分子の八割位は、これを利用し得ないの事實であつて、徒らに農民金融機關の名を冒かしつゝあるものと極言する向もあるが、然しかゝるは制度の缺陷に原因するものでなく、さればとて理事者の責任に歸することも出來ないであらう。即ち理事者が、組合の擴充、强化に對する責任は、現實に適應せるところであり、組合設立の目的とする農民金融の健全に終始するとは、組合の擴充、强化どころでなく、その存立すら危ふくする懼れをすら伴ふともいへる。そこで金融組合の銀行化といふこの弊資——といへば語弊があるやうだが、結果から見れば、まさに弊資である——を匡救するに最適も切なる施策は、直接地方行政の衝に膺る地方長官の胸中、既にそれぞれの方策がある筈である。

◇

金融組合の活用策に次で當然考慮に入るべきは、共同販賣組合の整備であり、その統制であらねばならぬ。組合單位の大小、取扱品目の範圍が、如何に制定さるゝものか、固より慎重攻究さるべきことであらうが、いづれにしてもわれ等は該設の必要を感ずるものである。然かもそれは現在農村救濟のためのみならず、救濟の効果を將來に維持するためである。即ち朝鮮に於て有爲なる勞力を副業に利用するとが農村經濟立直しの捷徑であると見られながら、今日まで副業生產の發達遲々たるは、販賣に困るからであつて、共同販賣組合の設立、活用に關して、地方長官は、既に十分の調査研究に基づく工夫があるものと思ふ。かの朝鮮の產米が、一石當り一圓五十錢乃至約三圓の肥料代を負ひ、その全部が少數の自作農と、小作農の負擔となる現狀に於て、小作農の金肥代負擔は、石當り二圓乃至三圓にも上り、彼等の取得すべき利分は殆んどこれに吸收されつゝあるが如き事實に對しても、地方長官は勿論慎重なる考慮を加へ、自然副業、畜產の急務たるを痛感し、從つて共同販賣組合の設置及びその機構に關しても、各自腹案があることゝ察せらる。されはわれ等は知事會議に對し、農漁村救濟策に關して大に期待するところあつてもよいと信ずる。暑熱日に加はりつゝある折から、會議參加諸官の自愛を望む。

1/3軍縮案は何處へ
老將の訓辭に聽入る
米國士官校新卒業生

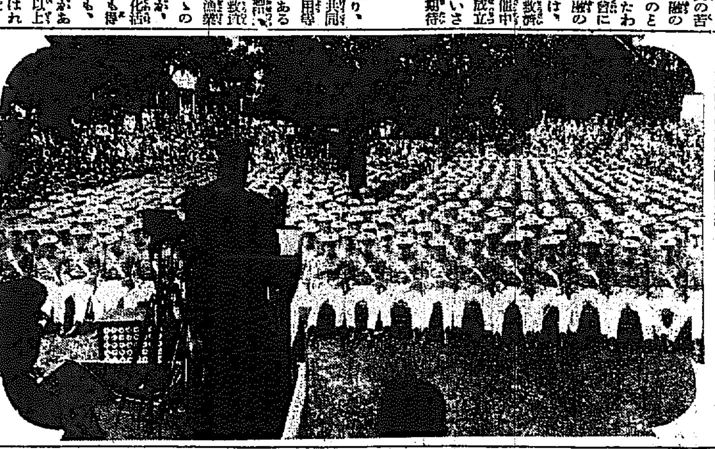

何處かの國で三分の一軍縮案を論じてゐるが、結局他國いじめの自分よがりと言ふお可笑な狀態だ(寫眞は今年度の米國陸軍士官學校卒業式は、國旗々旗の下で先般舉行されたが、特にゼームス・ハーボード將軍臨席して、新軍服に白手袋の若い將校に、懇々と說く處があつた)

東支鐵道の過去及現在 (5)
五、米國の滿洲鐵道中立提議其他

露國の滿洲占領後此地方にかける列國の自由競爭は完全に封ぜられてゐたが、日露戰爭の結果漸く元の明るい自由の天地に歸つたので列國は滿洲を以て新なる利權獲得の競爭場たらしめた。特に米國の鐵道王ハリマンは或一部資本家の如き政府援助の下に盛んに滿蒙進出を企圖し、殊に鐵道利權に狂奔した。

一九〇五年(明治三十八年)日露戰爭の末期ポーツマス講和會議進行中に於て、米國の鐵道王ハリマンは早くも滿鐵の買收を企て、漸く成らんとしたが小村男の反對によりて失敗した。

◇

其後米國の活動は益々盛んとなり、一九〇九年(明治四十二年)十一月國務卿ノックスは、一方に於て滿洲諸鐵道の中立を關係諸國に提案すると同時に、他方ストレート(ハリマン推挽により奉天總領事として活動せるもの)をして錦愛鐵道(錦州—愛琿線)借款豫備契約(英米特に米國が飛躍的有利な地歩を占めることゝなる)を調印せしめた。即ち右第一案は鐵道を米國資本の下に置かんことを目的とし、第二案は第一案不成立の場合錦愛鐵道を敷設して滿鐵及び東支鐵道の死命を制し、日露兩國をして此兩鐵道を賣却するの已むなきに立ち到らしめ、徐ろに所期の目的を達せしめんとするのであつて世間では右二案を別個のものと考へて居るものであるが、實は右の如く全く共通の思想に出でたものであつた

◇

即ち一九〇九年十一月六日國務卿ノックスは英國に對し公式に次の重大なる提案をなした。第一は

一、滿洲の鐵道は支那をして即ち買收せしむ
二、之が爲參加希望の關係諸國より支那に對して資金を供給する
三、借款參加國民は借款期間中鐵道を管理し、且關係諸國政府は共同民及材料の供給に付相互平等の基礎に立ち第三國に對し優先權を有す
四、此案實行の爲には支那及日露兩國は固より、錦愛鐵道契約により特殊利權を有する英米兩國の協力を必要とする

第二案は第一案遂行不可能の場合には英米兩國は錦愛鐵道計畫を外交的に支持し、且該鐵道の借款並に參加せんとする列國を誘引するといふにあつた。之に對し英國は一九〇九年十一月二十五日附を以て第一案は主義として賛成であるが實行は少くも目下の所不可能なる旨を、第二案に對しては是非共日本を參加せしむべき事を答へた。

噴泉

十八日付「出雲の神」へ

最近內地から來た者で內地のソレに較べて、此の好意で綠談のお世話をすると言ふ事は殆んど見受けない

『否慣習の胚胎するものは此の限りに非ず』と或るお年寄に意見を聽いて見たが『ヨク行けばよいが惡いとソレサイ、カラネ』と至極無頓着らしい

◇

これが旅居地氣分としての本質かも知らぬが、我々に言はすれば人生の幸福、人生の基礎は結婚より始まると言ひ度いのである

◇

その緣談を等閑に付しアタラ青年期を徒然に過ごし又中年末亡人——中年男の同じ境遇に有る者等の幸福の出來得ないのは、社界の罪であり人生の最不幸である。親族等の僻みの程も察せられ是が合理化を計り人類社界の幸福を圖るは目下の急務であると思ふ

◇

以上の意味に於て同感人士として、人類一般の幸福の一機關として開設され度思ひます、其の節は御援助と御後援を願度きものです(米倉町〇・F生)

間島の避難民に糧食難の虞れ
三千人の難は今秋冬期
當局救濟に力む

間島方面一帶に於ける匪賊の横行により奥地方面よりの在住同胞避難民が續出してゐるが六月十四日より同二十四日迄の十一日間において

△三道溝方面　千四百五十人
△二道溝方面　千百人
△頭道溝方面　六百五十人
△合計　三千二百人

の多數に上つてゐると。なほこれ等大部分は旅費食糧等殆んど皆無といふ悲慘な狀態にあり更に植付作物の除草その他手入れが出來ないので秋冬期に於ける食糧難を來す虞れありとし頗る憂慮されてゐる

に關する上司の英斷は新に教育界により刺戟を與へたであらう

指導校指命
來週中に決定

京城府內の普通學校卒業生の指導校六校に就ては府學務課に於て詮衡中であつたが、此程漸く內定、來週中に內定の六校長、及び實業補習學校の二校長を招致、指導員配置を練つた上正式に指名發表を見ることゝなつた

異數の增俸
教育界に刺戟

京畿道管內公立中等學校初等學校教員三百余名に對する增俸辭令は六月三十日附を以て夫々發送せられたが、特に今回は京城公立中學校長藤原鐵二氏に二級俸(十等)を下賜せられ、校洞公立普通學校長山本菅久氏が一級俸に增俸したことは元榮崎中學校長、前橋山善松公普校長退職以來初めてゞ、久しく教育界待望の的であつただけに光彩を放つてゐるが、教育界異數

巡回診療成績

京城府の巡回診療前週中(二十七日より一日まで)の成績は次の如くである

東部二十六名▲南部二十四名▲北部二十五名▲西部十五名▲龍山十五名▲計百十名

▲龍山方面事務所移轉　龍山方面事務所は從來元町三丁目四三番地金田應禰氏宅で執務の處七月一日より京城府龍山出張所(二階)へ事務所を移轉した

各地植付進捗

各地植付の狀態を聞くに大體順調で南鮮方面において五、六割の進捗と見られ他は大體において進んでゐるとの事である

總督府からは 體育向上の諮問
朝鮮教育會總會に

第十回朝鮮教育會總會は七月十一日より三日間に亘り咸興公立小學校に於て開催されるが同總會に提出の本府諮問案は次の如くである

一、體育の向上を圖る爲施設すべき具體的方法如何(學校體育、社會體育の二項目に分れて答申のこと)

梅洞校新築 入札の惱み
拘束者からも加入さす

京城府第二部の新規事業たる梅洞校

八一、〇〇〇圓の梅洞普通校の新築工事は、追般の不正事件後最初の入札であるため各方面から注視されてゐるが、これが指名請負人も七名の決定を見、來る七月中に內務局長立會の下に入札が行はれる筈である

何指名請負人の大部分は今回の事件に關係無き無傷のものを選定したが、それのみでは到底豫定の組合せに適しないので、目下拘束中のものから一部をさし加へるとの事で府出入二流所の請負人總擔斬りの厄に會つた府當局の苦衷の程何はれる

身の上相談
相續者がない

【問】或る系統なき只一人の老婆而かも半狂人の如き者此老婆が死んだら相續者がありませんので私の一人娘を相續者として入籍させたいと思つて居ります私の一人娘であり相續人でありますがどんなにしたら娘の籍を先方になほす事が出來ませうか私は婆が死して後婆をめとらうと思つて居ます

【答】老婆の家が絶家であるならば、又は分家に當るものであるならば、本家を重ずる我國典の精神よりしても老婆の家督相續人となす目的で、あなたの一人娘を老婆の養子とすることが出來得ると解します。さりながら國に所有まれ男子の養子でもなした後でないと入籍出來ません。老婆が全くの狂人であるなら養子縁組の意思を表示してもそれは無效であります、時々心神を喪失する者ならば意識を回復した時に養子縁組をすればよろしい。

辯護士　寺田榮

◇株と米
大株短期引跡

大新　六十四圓(十錢高)
鐘新　九十四圓七(不變)
日產　四十二圓二十錢(四十錢安)
東新　百四十七圓(不變)

各地期米後場止

▲下關二四、八五▲名古屋二四、七七▲金澤二三、二〇▲富山二三、七二▲大阪長期蒸氣三十八錢(一錢安)

演藝案內

東亞俱樂部　二日封切　盛夏の大名人大會　戰線黎明の號砲　テンダーロイン　仲よし小よし　凸凹鍛冶屋

大正館　眼の新聞　兄さんの馬鹿

京城演藝館　江戸情緒の唄とる美代吉殺し　浪曲界の人氣王　壽々木米若君

中央館　曾我兄弟　船出の朝

京龍館　鐵の花環　馬上豊かに美少年　鐵拳兄弟　凱旋

浪花館　橋本文枝一行十餘名

喜樂館　珍客江戸征伐　細君解放記

龍山劇場　曾我廼家五郎劇

朝日座　女優大歌舞伎　中村小錦　嵐春之助　阪東秀香　中村鯉蝶　野晒悟助　碁太平記　近江源氏

船舶出帆

嶋谷汽船出帆　朝鮮北海道大連線　鎭南浦出帆　裏日本北海道行　裏日本北海道樺太行　仁川出帆　大連直行　裏日本北海道行　裏日本北海道樺太行　群山出帆　裏日本北海道行　木浦出帆　裏日本北海道行　釜山出帆　裏日本北海道行　裏日本北海道樺太行　浦項出帆

新潟北鮮北海道線　元山出帆　西湖津出帆　城津出帆　雄基出帆　清津出帆

朝鮮北海道大連線　寄港地　使用船

新潟北鮮北海道　寄港地順序

嶋谷汽船株式會社　仁川出張所

朝鮮汽船出帆廣告　仁川出帆　釜山出帆

阿波共同汽船仁川出帆　威海衛、芝罘、大連行　利通號　共同丸　長山丸　鎭南浦、大連、天津行

野口商會

仁川出帆豫定　鮮航同盟會　仁川支店

チフス豫防
內服豫防　ビリワクチン

ビリワクチンは佛蘭西國立巴里パスツール研究所細菌學部長醫學博士ベスレドカ教授によりて發見創製せられたるものなり。本劑は內服豫防劑の世界的標準品にして、單に日本のみに於て實驗せられたるものにあらず、全世界に於て最も多くの人体實驗を經て現今普く各國に採用さる。

實驗證明
京都帝國大學　動物實驗
大阪市立桃山病院　臨床實驗
北海道帝國大學・關東廳大連療病院　人体實驗

ビリワクチンの特徴
一、本劑は口腔內及胃に於て絶体に溶解せず、腸管內のみにて溶解作用するものなり。
一、本劑は三日間の服用に依りて一ヶ年免疫を獲得す。
一、本劑は副作用絶無なり。
ビリワクチンにはこの他赤痢疫痢・コレラ內服豫防劑あり。

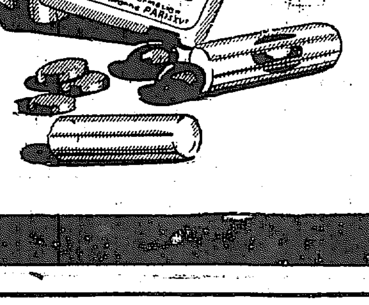

定價　一人分　壹圓五十錢

東洋總代理店　大阪　稻畑商店新藥部
朝鮮總代理店　京城　新井藥房

●全道著名藥店ニアリ

南部版
南部地方

いよいよ開始した急行貨物車の運轉
卅六時間で釜、奉間を突破
鮮滿經濟の共榮を望むと　大橋釜山運輸事務所長談

【釜山】既報、滿蒙の大市場を目指して販路開拓に邁進することゝなつた急行貨物列車は一日午後六時五十分の釜山驛發を皮切りとして實現された第一回の列車編成は滿鐵行き五輛を先頭として京義線、京城行き客車等を加へて十四輛編成にて活魚水産品等三百五十[illegible]果物雜貨類三百卅二個を釜山より積込みその他內地よりの果物雜貨等を合せて二千四百卅四個の貨物を滿載し釜山奉天間を卅六時間で突破する豫定をもつて出發した、急行貨物列車の實現は慶南當業者の多大の注意を喚起しつゝあるが鮮魚の輸送に當つて冷藏裝置の如何は夏季の運送に重大な關係を有するので釜山水産會社の製氷部で設備その他を研究することに內定してゐるので今後當業者の利用を益々增大する見込である右に關し大橋運輸事務所長は左の如く語る

我々は大なる期待を以て唯今の實現を待望せられて居た所謂急行貨物列車が愈本日より運轉する事となつたのであるが由來朝鮮鐵道における北行貨物即ち內地發朝鮮通過及鮮內發滿洲行貨物の輸送に就ては滿鐵の大連埠頭主義並に海運に對抗するため從來から甚だ苦心をして居る處であつて此對策として不況の折柄動もすれば樂觀の不振を告げんとする際時運に副ふべく大なる犧牲を拂つて實現した譯である即ちこれがため從來鮮魚類は列車指定便として運送されて居たものを普通運賃より五割增運賃を收受して居た處のものを普通運賃によることゝした結果單に貨物運賃のみにても年額三萬圓程度の減收となり更に列車のスピードアップによる運轉費其の他を見積れば巨額に達する。而して本列車の實現により享受する內地發の中繼貨物の利益は勿論鮮產品の販路擴張せられるものは蓋し甚大なものであらう殊に南鮮方面の鮮產品にして而かも極めて豐富なる海產物は滿洲國における唯一の供給地であらねばならない、この意味に於ても既に輸送機關としての準備は出來た譯であるから、この上は折角の機關を充分活用して新天地を開拓せらるゝ樣業者の奮發と努力を切に希望する次第である。生憎目下大連方面に於て漁獲せらるゝもの僅少でなく殆ど年間中最も輸送量の低下を來す夏枯れ閑散期に向つてゐるため假に大なる期待は望まれないがやがて秋風の立ち初むる八月下旬ともなれば刮目に値するの活況を呈し得る事と確信せられる。此の機會に於て滿洲國の成立と共に鮮滿間經濟關係の一層緊密の度を加へ相互繁榮以て兩者の福祉增進に寄與する處あらんことを希望する

苗代も畓も枯死に瀕す
大田地方の旱害憂慮　只管降雨を待つ

【大田】六月中旬四十五ミリの慈雨に狂喜した郡村は畓の植付に全力を傾注した結果大田郡における三十日現在の植付狀況は畓九、二九六町歩に對し平均六割五分を終り新垈地水利組合の九割七分、押川、儒城の九割九分、[illegible]八割五分、鎭岑六割五分等はよい方で大田、山內、九則、外南、東の各面は四割程度にすぎずしかも植付後十日にわたる旱魃に龜裂を生じ枯死に瀕せるものもあり一割は更に植付なほしの止むなき狀態にて今後を憂慮され農村はたゞ天を仰いで降雨を祈つてゐる

旱天なほ續かば　事態悪化　憂慮すべき

【大田】大田郡では水害から近鑛局の方針に基づき郡內の苗代五百六十三町歩を設け組合苗代と共に實施したが不幸旱魃に惱まされて挿秧出來ず苗代地主からは不安の聲ありて將來の實施上相當影響あるものと見られて居る尚苗代も旣に龜裂を生じ枯死の狀態にあり尚一週間も降雨なきときは苗代の全滅も憂慮すべきものがある

日照續きで植付不能
沃溝郡內の山地帶方面

【群山】沃溝郡內各面の挿秧狀況は[illegible]は六月中旬に八[illegible]

方の植付を見たが天水のみによる山間地方は雨量不足のため未だに一、二割を植付けたに過ぎず百姓は照り續く旱天を眺めて泣いてゐる始末であるが全州測候所の觀測にも當分降雨は見ねぬ由

忠北も水不足
全體の植付　やつと六割

【淸州】水稻挿秧の狀況は四五月に雨量少く六月に入つて屢々降雨を見たが一般にまだ水不足で平均六割半位の植付を終つたところである。一般に北部の堤川、丹陽兩郡は概してよく七八割を植つたが南部の永同沃川兩郡は三四割のところ淸州郡は六割半位進んでゐるところ今の處ろ懸念といふ程のこともないがこのまゝで十日も降雨を見ねば水不足の聲が高くなるに至るであらう

僞造の五十錢銀貨
忠北道內に　澤山流通す

【淸州】最近忠北道內に五十錢僞造銀貨の流入するもの相當多いので當局でも調査中であるが淸州郵便局では先日まで現れたものが四五回に及んだ由であるが右僞造銀貨は頗る巧妙に出來てゐて一寸見てはほん物と見分けない位でそのまゝ流通してゐるものも少からぬ數にのぼつてゐるらしいが首目犯人の見當つかず當局も手を焼いてゐる、僞造銀貨の年號は十二、三年のもの多く十二年のものゝ方が特に巧妙に出來てゐる由である

瀧と湖水めぐり (36)

濟州島の白鹿潭

ここは朝鮮の女護ヶ島全南濟州島漢拏山の頂上海拔千九百米の高所實に全鮮中有數の高峰そこに珍しくも直徑約六百米の噴火口があり底部に水を湛へてゐる、之が名代の白鹿潭である、この寫眞は火口壁南側から北面したもので玄武岩やアルカリ粗面岩の岩石が五百羅漢の群をしたかの如く參差に立つ奇觀であり火山學上の一大興味とされてゐるところ山容巍然ながらも山頂ゲンカイツツジ一面の花畑の開花シーズンこそ新綠の調和よく一大旅境を現出するあまり遠く知られない島の[illegible]

イカナゴの油で鯛釣の餌
迎日郡で發明奬勵　成績も意外に良好

【大邱】慶尙北道及び道漁業組合聯合會では道內漁業者救濟に大童となつて頭を惱ましてゐるが、元來この漁業者が最も困窮するのは漁物に相當の資金を要する事で、この費用を出來得るだけ安くして漁撈せしむるといふ事が、彼等を救濟する一つの重要な點でありかねて迎日郡當局はこれに留意し漁餌を使用する鯛の漁撈を試驗中であつたが、頗る成績良好なので、道內沿岸の漁業者に極力奬勵することとなつたがこれは『いかなご』を油にしたもので値段も安く鯛の如き高級魚を安い餌で多獲出來るとすれば非常な利益となるので漁業者間に非常に期待されてゐる

モヒ類の密賣者公判
懲役二ケ月

【光州】五月二十日密賣の目的にて鹽酸モルヒネ百七十瓦及びコカイン三オンスを手提行李に隱込み道內咸平へ向ふ途中松汀里で發見逮捕された大阪市港區[illegible]町平野元三(三)に對するモルヒネ、コカイン及び麻藥類取締に關する違反事件公判は二十九日午後光州地方法院に開廷の結果懲役二ケ月の判決を言渡された

やるかやらぬか　群山の府營竹林
最後の鍵をにぎる　調査委員團の視察

【群山】府營竹林事業實地調査研究委員の一行は來る四日出發し金堤、井邑、潭陽、光州、羅州、木浦方面を視察する筈であるが今回は公營事業としての竹林事業の經濟的價値について深く調査すると共に併せて竹林事業の公共團體經營についても研究を遂げる事になつてゐる、府恒久財源として[illegible]重大事業たる竹林可否の最後決定權を有する當該委員一行の使命は[illegible]府會の模樣に徵しても重且つ大にして今や出生を目前に控へ委員面々にはもとより一般の關心は等しく其の結果を注視してゐる

麗水の海水浴
德中里海岸に變更施設

【麗水】邑に南鮮電氣會社の肝入りで計畫され、海水浴場として最も理想地として選ばれた德中里海岸は其の後の實施、調査により海水浴場として設備をほどこすに[illegible]多きため、新しくプランを立てなほした結果、麗水に最も近く、便利もよい、德中里海岸（[illegible]）に[illegible]つた。[illegible]の下に施設され、こゝに十分の設備の下に浴客を迎へる事となつた

木浦府の失業者しらべ
給料取りも勞働者も　共に相當の受難

【木浦】木浦全市に亘る失業調査は去る三十日府職員二十名、木浦商業校上級生百五十名が臨時調査員として繰り出し內鮮男子有業者及失業者並に未就業者百餘の調査を行ひ一日これを整理したがその結果によれば內鮮人有業者四千九百七十七、同失業者八百一、同未就業者二百八十七でありその內鮮別は次の如くである（今回調査では老廢者、低能不就業者、同居雇業、工場封鎖による不就業を除く）

▲內地人有業者一千三百六十五、その內給料生活者七百六十三、勞働者六百二

▲內地人失業者百五、その內で給料生活失業三十九、勞働失業六十六、外に未就業者三十

▲朝鮮人有業者三千六百十二、その內で給料生活者七百九十八、勞働者二千八百十四

▲朝鮮人失業者六百九十六、その內で給料生活失業百五十一、勞働失業五百四十五、外に未就業者二百五十七

なほ右調査で木浦には農閑期に居住生活し、農繁期には農村で勞働に服するもの多數あり今回の調査で大成洞、陽洞方面に三百餘戸の空家、空間がありこれは現に歸農中のものであることを發見した

慶北の穀協　創立具體化す
近く準備會を開催

【大邱】慶北穀物協會の創立問題は過般來關係方面で組織方法、維持方法其他について協議したが愈々具體化し道內大邱穀物取引所理事長、商工會議所長の兩氏は一日道廳に[illegible]課長を訪問し種々協議を移り多少の意見出でたるも大體に於て實現する事に申合せ續いて昭和七年度の豫算を審議して可決し三日小學校で當業者の總會を開催する事に決定し午後十時半、散會した

永登浦校役　後援會存續
委員會で決定

【永登浦】小學校後援會昭和六年度歲入出決算報告及び今後後援會の存否如何を會員に諮るべく一日午後八時半から武德館で役員會を開催手督後援會長から右決算の報告を終つて同會存續の可否議に[illegible]係者會合の上前立[illegible]同會を開催するらしい

大邱の傳染病
今のところは　昨年より少い

【大邱】大邱署の調べによる六月中の大邱府內傳染病發生統計を見ると左の如くである

病名	發生	現患	死亡
猩紅熱	二	六	三
腸チフス	九	六	一
ヂフテリヤ	十	二	〇
赤痢	五	一	〇

で去年の同期に比すると約半數以上の減少である

一疊敷大の珍らしいおさ龜
麗水附近で捕獲　貴重な研究資料

【麗水】去る二十八日麗水の大澤氏が南面に出漁中、大敷網に縱一疊敷程の目方四十三貫目もある珍しき龜がかゝり、早速陸揚し、麗水にもち歸つたがこの龜は『おさ龜』と稱し甲は軟骨にて、熱帶及亞熱帶地方に棲息し、前世紀の遺物として、まれなるものにて學界に研究資料として珍重せらるゝものゝよしにて、麗水公立水産學校に寄贈された、同校でははくせいとして保存することゝなつた、なほこの龜は二百餘年をへたものであると

群山港の淺瀨に標識燈
ちかく新設に決定

【群山】河川港たる群山港の航路出入水路は自然の障害に加ふるに水勢による時々の變化で年々變じて定まりなく其の危險なる事他に例を見ざる航海者の苦心を要する港であるが今回設標に危險率を除去する方法として各淺瀨に標識燈を設置することになりこれが設置の設計工事の調査を其筋から[illegible]に派遣し來た由にて直ちに調査に着手したが調査の完了と共に遠からず施工するものと見られ航海業者は早くも實現を待望してゐる

全北の昇給發令

【全州】全羅北道では六月三十日附を以て道、府、郡、警察官、判任官以上九十名、初等教員、雇員十二名、傭人二十三名、其他雇員四十五名の昇給を發表した

各町內每に納税組合を新設
優良者に奬勵金を交付　大邱府の新試み

【大邱】府民の納稅如何によつて府財政に甚大なる影響を及ぼすので府當局では強て稅徵收の圓滑を計る爲め色々の方策を講じ收入增加に努めて來たが、今回新に納稅組合を組織せしむべく七年度豫算に奬勵費二百圓を計上して具體的方法を考究中であつたがいよいよ成案を得て實行に着手することゝなつたが、右は現在區町に組織されてゐる納稅組合を廢し各町を主體として町總代統制の下に組織し納期までに完納した者には相當の奬勵金を出し更に百圓以上の納稅者に對してはそれ相當の奬勵金を與へることゝなり奬勵金額は納稅告知書一枚につき二錢五厘以上には二十圓を與へなほまた完納した組合には別に奬勵方法をとることゝしてゐる

慶北の漁業者救濟策
決定を見ず　改めて協議

【大邱】慶尙北道漁業組合聯合會では去る六月廿六、七兩日に亘り道內漁村救濟策について協議したが、當日は[illegible]課長を始め[illegible]各地より關係者及理事等四十餘名の多數會同本問題につき慎重審議したが、何れも現在直面してゐる問題ばかりで中にも不況の影響をうけ困窮に直面し漁業者の救濟に關する具體的方策は[illegible]木方法に關しては議論百出し數時間に亘り協議したが、容易に議論一致せず各組合より書面をもつて組合聯合會に寄申し再び本問題に就いて打合會を開催することゝなつて散會した

仁川の天然痘
新患者續發　益々蔓延す

【仁川】府內花町に發生した天然痘は既報の如く桃山町に飛火し蔓延の兆漸く顯著となつたが一日午後にいたり敷島町松山町花平里の三箇町里に各一名の新患者を續發し總計十名に達し府衞生方面では徹底的豫防[illegible]仁川署で[illegible]と戸口調査に大童である

知事さん連　仁川で淸遊

【仁川】知事會議出席のため上城した各道知事一行へ忠南、京畿を除く）十一名は休會の一日午後水原[illegible]都事及び米谷警察部長を案內役で仁川月尾島潮湯に休憩歸京した

光州の夏期撒水

【光州】邑で取扱つてゐる夏季市內の撒水は撒水自動車で午前八時から午後六時までに二十回乃至二十二回運轉し一日に約二百三十石の水を撒いてゐる

仁川月尾島の海港檢疫所
コレラの流行で　愈よお役に立つ

【仁川】臨港郡上海他三ケ所は恐ろしいコレラの流行地に指定され、廿九日から仁川署でも面倒な停留檢疫を行ふ事になつたので遊園地月尾島の西の一角を占め櫻と共に靜かに波音のみを聞いてゐた月尾島海港檢疫所もいよいよお役に立つ時が來たが、さてこの檢疫所たるや明治四十三年の創立以來、未だ一度も病人の顏を見たこともなく、それでゐて年に三千圓の經常費と數百圓の臨時費を要するといふ至極呑氣な代物である（寫眞同檢疫所の全景）

期間を限つて目拔街の車止め
民間の聲を尊重して　木浦署の大英斷

【木浦】夏季の散步的商店街にはせめて夜間だけでも自動車その他の車馬の交通を禁止し府民の安易と商店街の繁榮に資せられたいと木浦商議から木浦署に懇請し來つたがこの府民の聲により一定の期間だけ車馬入るべからずの立札をすることゝなつたが、その時期は木浦海水浴場開き後にする模樣で多分七月十五日から九月十五日まで約二ケ月、丸岡商店前から木浦署前に至るいはゆる銀座街を限り又その期間中は午後八時から同十一時までだけ一切の車馬交通を禁ずるはずである

慶南の滯納者
不況が影響　農村に多し

【釜山】農村疲弊の聲が旺んな折柄慶南における本年第一期の家屋稅並に戸稅の徵收成績は滯納者續出にて三萬九千五百五十九名が家屋稅滯納六千三百三十七圓戸稅三萬八千四百七十二圓の多きに達し大部分は農村地方の滯納で占められ頗る憂慮すべき現象となつた

全南の四人組强盜
筏橋で逮捕

【光州】全南筏橋市場で六月二十六日午前二時頃擧動不審の男を當夜警戒中の第一組[illegible]第二組杉岡、[illegible]の兩巡査が取押さへ嚴重取調べの結果右は方々を荒した四人組强盜の主犯[illegible]と判明しその自白により一味の[illegible]三名も直に一網打盡に逮捕したが二十四件の自白罪の外なほ餘罪ある見込みで取調べ中である

救濟會へ一千圓
慶北道から　補助金交附

【大邱】慶北救濟會では去る六月七日附で救濟事業補助として道に二千圓の補助金を申請中のところ七月一日附で道地方費から一千圓の補助金を交附された

光州局の簡保好績
責任額突破

【光州】郵便局では年度初頭から簡保募集に大馬力をかけてみたが六月一日には光州局時報を發刊してこれが宣傳をなし同月十六日から三十日までを大募集期間となし局長初め局員總動員で努力した結果本年度一ケ年間の責任額を既に[illegible]突破したのみならず保險月掛金で百二十六圓の超過を見ると云ふ前例のない驚異的成績を收め得たのであるが、これが全鮮郵便局の簡易責任額突破の先驅であらう

高興校の落成近し

【高興】全南高興小學校の建築工事は順調に進み校舍も九分通り落成したが一方新校舍敷地を買取せざれば國庫金六千餘圓を支拂ふ事が出來ず二回敷地に附したるも豫定額に達せず買取不能のため支拂に困難を來し組合當事者も頭痛鉢卷であつたがこれを見兼ねて上野不二夫牧松賀兩氏の斡旋で一千餘五百圓は寄附の名目で郡合三千圓で敷地を金相亭氏に二千五百圓で買取で手打となり漸く支拂も出來近く假校舍から新築校舍に移轉し落成式を擧行する運びとなつた

綾州川水泳場

【光州】全南和順郡綾州川は水淸く古來鯉の産地として名あり川に臨む朝鮮趣の映翠亭には觀客の設備もあり南鮮鐵道開通以來その便をかり風光明媚な水泳場として一層認められるので同地有力者間では今回脫衣場及貸ボートなどを新造し來る十日には烟火や投探しなどを催して盛大な川開きを行ふことに決定南鮮鐵道もこの擧に賛して諸種の準備に着手してゐるが同鐵道では映翠亭附近に臨時昇降場を設くることになつてゐる

東上委員へ激勵の電報

【大邱】南鮮鐵道期成會大邱本部では東上中の委員一行に左記の激勵電報を發した

連日の御努力を感謝し併て各位の健康と御成功を祈る

光州署の飲食店取締
淸潔方を奬勵

【光州】光州署では六月上旬以來衞生上の見地から朝鮮人飲食店百二十餘戸の取締を嚴重にしその內不潔極まる五十餘戸に對し衞生設備を命じたるに內十八戸は命令を守らぬので止むを得ず許可を取消すこととなり二十九日手續きをした尚更に內地人の營業方面でも設備に取扱べ不都合なものは遠慮なく處分する方針であるとなほ同署では[illegible]の撲滅を期するため蠅取紙三千枚を購入して朝鮮人飲食店組合へ配し[illegible]

光中の夏期講習會

【光州】光州中學校では來年度上級學校入學試驗に應ずる學生のた[illegible]

永登浦校の父兄會
今三日開催

【永登浦】永登浦公立小學校にては三日の日曜に生徒父兄保護者の參觀を求め午前九時から正午までの間二時間授業の實際を觀覽に供し中食後校長から學校と家庭の連絡について希望を述べ引き續き後援會の總會に移り副會役員決定事項の報告をする筈である

小作畓の爭ひから放火
無分別な中爺さん

【光州】全南潭陽郡天[illegible]面[illegible]里[illegible]方へ六月二十七日午後九時頃年齡五十六七歲位の男が藁をして高さ六尺の軒下に擲すて放火してゐる處を近所の者が[illegible]何れへか逃走したが家人は直に消火に努め僅か一尺四方を燒失したのみで大事に至らなかつた事件あり同所駐在所では極力犯人搜査に努めてみたが三十日午後同里[illegible]が放火の原因は被害者[illegible]と犯人と去月中旬頃小作畓の爭から相反目しその怨で放火するに至つたものらしい

江景署の司法事件
不景氣に正比　四割餘の增加

【江景】不景氣に伴ひ犯罪も亦增加し江景署の昭和五年七月より同六年六月迄の司法事件總件數一、四〇九件であつたのに比し客年七月から本年六月迄の總件數は一、九四六件で四割三分の激增を示しその內でも窃盜犯の七百十二件が一番多い

仁川の大相撲
蓋あけ早々　頗る大人氣

【仁川】東京大相撲一行は二日朝仁川着十時から敷島遊廓裏空地で賑々しく興行第一日のふたを明けたが前夜から機戰の爭奪戰に熱心振りを發揮した好角連は押すな押すなと詰めかけ大變な人氣を博した

大田管內驛と機關區
業務監査成績

【大田】鐵道局大田運輸事務所管內昭和六年度下期業務監査の結果[illegible]

▲驛の部　水原、平澤、天安、小井里、鳥致院、江景、裡里、松汀里、榮山浦、[illegible]、群山▲區の部　裡里機關區、大田機關區

野『犬』狩り
江景警察署で

【江景】尾崎江景警察署長は近來京城を始め各地に狂犬病の發生を見るのでこれが豫防として去る二十七日から當分間野犬狩を開始した

苗代に紫雲英栽培
慶北で奬勵

【大邱】慶北道農務課では地力增進、肥料節約の一策として自給肥料奬勵に伴ひ苗代內に紫雲英の栽培を奬勵すべく[illegible]迎日、慶州、永川、醴泉、金泉、善山、星州、漆谷、高靈[illegible]一郡の郡守宛に公文を以て奬勵方通牒を發したが右紫雲英は道の試驗の結果綠肥として一番効果の多いものである

傳染病豫防　撈手から
釜山署の苦心

【釜山】釜山署衞生課では夏季に際していよいよ傳染病流行のシーズンに這入つたので旅館、飲食店、料理屋營業者等へクロールカルキを使用する簡易消毒水の製造方法を印刷して配布し撈手から傳染病の流行を防止することになつた

仁川府廳の自動車
少女を轢く

【仁川】一日午後四時頃仁川府撒水自動車運轉手鄭一男(二)は月尾島潮湯にゐた府尹の命により月尾島に向け乘用自動車を運轉中月尾島入口で前方を横切らうとした潮水浴場りの府內桃山町[illegible]をはね飛ばし[illegible]上其他數ケ所に輕傷を負はせた

全南の昇給發令

【光州】全羅南道職員の昇給は六月三十日附を以て發表せられたが國庫職員判任官五十九名雇員二十名傭人四名計九十三名地方費待遇職員及吏員六十八名雇員二十七名傭人四名計九十九名である地方法院でも判任十六名雇員五十九名に對し同日附で昇給辭令を交付した

忠北兩課長異動

【淸州】川村前地方課長の榮轉により本道では二十九日附、地方學務兩課長左の如く發表、乾氏は學務課長より地方課長に轉じ本多氏は學務課長に就任した、なほ新任本多學務課長は拓務局屬官より榮轉し二日着任

道理事官　乾　明
內務部地方課長を命ず
道理事官　本多　武夫
內務部學務課長を命ず

永登浦の琵琶大會

【永登浦】在鄕軍人分會主催で二日午後七時から武德館で筑前琵琶の大家梅津[illegible]氏外數名を聘し滿洲事變の花と謳はれた古賀聯隊長、林大佐、中村少佐、空閑少佐等の壯烈なる事蹟を詠じた琵琶大會を催し一般に公開したが聽衆者館に滿ち非常の盛況を呈した

光州神社の大祓式

【光州】光州神社では三十日午後五時から大祓式を山本神官により執行したが知事代理、山縣內務部長、井手局、千原、前田、山本の各課長其他多數參列した

中元 暑中

特に御贈答に好適なる

◎ミツワ石鹼

經濟第一

溶過ぎ溶け難き憂なく、溶心地よく最終迄使へて泡沫立ち豊に汚垢を良く洗落して、後に石鹼分を殘す事なく、爽に肌膚を整へて中途に溶崩れず、三倍保つて、何れの御家庭でも悦ばれ、長く藏つて置く程、品質は良くなる一方でございます。

ミツワ石鹼の德用大形は三箇函入、半打函入、一打函入の三種がございます。従つて御贈答用としては三箇函入包、半打函入包、一打函入包の各種が有ます。

不斷の品質向上の爲ミツワ化學研究所に於て日夜科學的研究に盡しつゝある主要なる技術家諸氏
藥學士 小平勳氏
農學士 河村正臣氏
工學博士 三澤次郎氏
工學士 野中正夫氏

家庭實用向の必需品
◎ミツワ石鹼

御贈答季節には
每度御用命を賜り忝く厚く御禮申上げます當年もまた中元暑中の御進物用として不相變御注文の程を希上げ奉ります。

ミツワ石鹼は何處の取次店でも特別勉强のお値段で販賣して居りますが、萬一御近所で賣切等の節は、何卒本舗へ直接御一報願上ます。

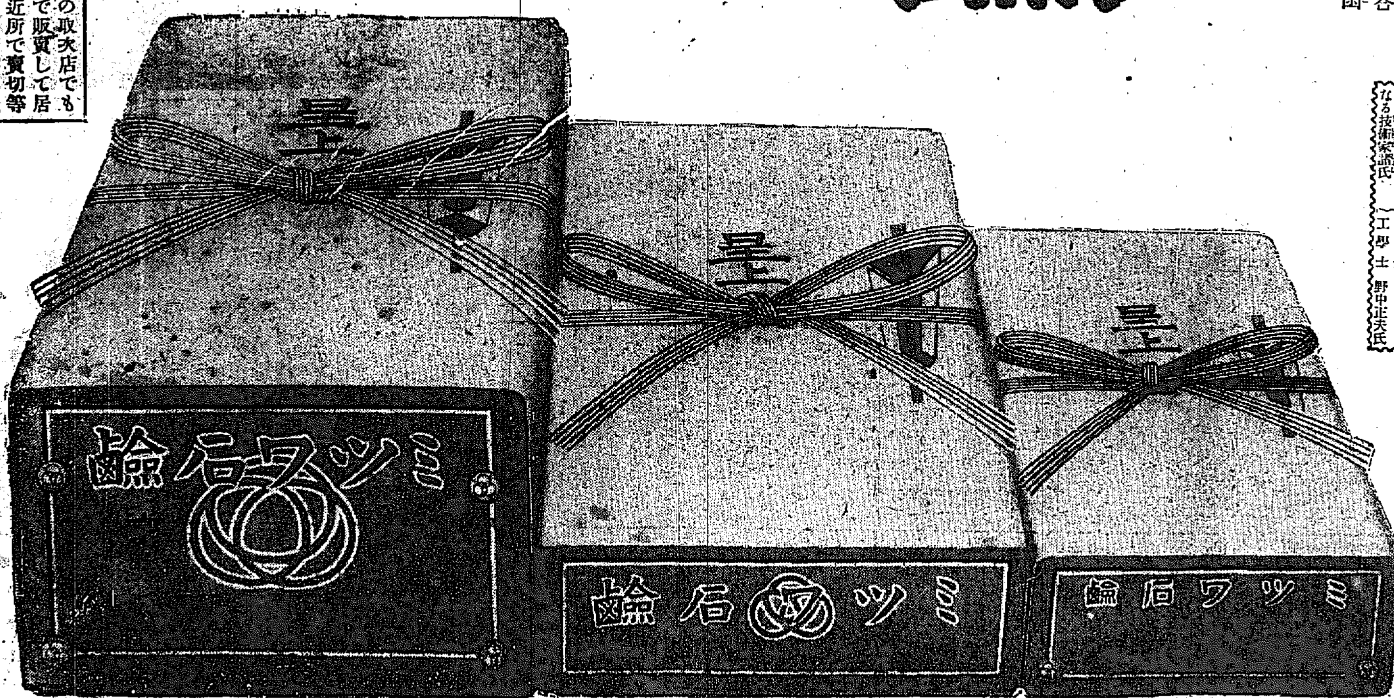

（德用大形三個函入包・半打函入包・一打函入包縮寫圖）

G34

◎ミツワ石鹼本舗　東京・両國　丸見屋商店

全半島に誇るべき 金剛山電氣の存在

電氣事業界發達の因を作った 朝鮮最初の水力電氣

朝鮮に於ける電氣事業は近時長足の進歩を遂げ、主なる都市は勿論農村にまで點火されるに至り、電動力も漸次民衆化して農村電化も各所で叫ばれ着々その實を擧げつゝある。かく我が半島電氣事業界の異常なる發達を見た原因は、從來難事とされてゐた發電費の低廉な水力電氣の實現に據るもので、從つて朝鮮に於ける最初の水力電氣として創設された金剛山電氣の出現に負ふ所が多い、この意味に於いて金剛山電氣會社の存在は朝鮮に誇るべき偉大なものである

至難とされたる 水力發電に成功す

内地にも稀に見る好水源地 當業者を驚ろかす

即ち朝鮮の電氣事業はその殆んどが高價な火力によつて發生され、水力による能はざる狀態にあつた その原因は河川の整理が未だ十分でなかつた朝鮮に在つては、第一森林狀態が多く不良で河川が著しく荒廢してゐること、第二は相當に落差のある河川はその勾配が頗る緩やかであつて水力發電せんとしても有利な落差を得る地點に乏しく、第三には一ケ年の雨量が内地に比べて約三分の一乃至二分の一に過ぎず、且つ降雨期と平時との水位に差が餘りに甚だしいとなどが朝鮮に於ける水力電氣事業の發生を阻害してゐたものだ、然るに金剛山電氣會社はこれ等の危惧を一掃し、全く内地にも稀に見る天與の好水源地を發見して容々その發展を見せたもので當業者に驚異の眼をみはらせたのである

着々進む 諸種の事業

發電……一萬九百七十キロ 電車……百十六キロ六分

會社は如何にして創立されたか、すでに故人となつた工學博士久米民之助氏に負ふ所が多い、大正八年三月故久米民之助、馬越恭平、吉田秀次郎、古市公威の諸氏が朝鮮私鐵令に據り江原道鐵原郡より淮陽郡化川里附近に至る間に鐵道を敷設し同川郡内において水力電氣を發生してこれを動力として旅客貨物の運輸に關する一般の業務及び電燈電力の供給、電氣機械、器具の販賣、賃付及びこれが附帶事業の經營の工事の設計並に調査を目的とする資本金五百萬圓の會社(當時本社を江原道鐵原郡鐵原面に出張所を東京市麹町區有樂町二丁目一番地及朝鮮京城府外往十里に置く)を創立出願、同八月認可證を得て十二月に至つて會社を設立し、直に事業に着手、翌九年九月中臺里の發電所の工事に手をそめ、疏水隧道の掘鑿、同十年六月から取入れ、堰堤取水口、水槽、鐵管路、發電所、放水路等の諸工事に着手、同十二年十一月出力三千二百キロワットの水力電氣發生に成功したが、更に冬期渇水時の減水を慮れて取水口の上流に貯水堰堤を設け水量を調節すると同時に水壓鐵管水車發電機を増設してこれによつて三千七百五十キロの發生をなし茲に同十三年九月合せて七千キロの電力發生を見た譯である、而して一方鐵道は同十三年八月一日にいたつて鐵原、金化間二十八キロ八分に蒸汽列車を運轉して營業を開始したが、同年十月二十七日にいたつて始めて電車の運轉を見るにいたり、發電所を更に昭和二年末貯水堰堤の放水を利用せる七百二十キロワットの堰堤式の板踰里發電所を建設し現在一萬九百七十キロワットとなり、電鐵は大正十四年十二月二十日金化金城間、金城縣甘里間は同十五年九月十五日、縣甘里昌道間は昭和二年九月一日に、昌道縣里間は同四年四月十五日、縣里花溪間は同九月二十五日、花溪末輝里間は同五年五月十五日、同六年七月一日には末輝里内金剛間の開通を見、茲に鐵原内金剛間百十六キロ六分朝鮮唯一の大規模な郊外電車が出來た

會社の重役

取締役社長 馬越恭平
專務取締役 岡本桂次郎
取締役 古川阪次郎
同 倉知鐵吉
同 本村雄次
同 山崎勝治
同 久米平八郎
同 牧山耕藏
監査役 男爵 千秋季隆
同 高瀬梅吉

全鮮一の 送電線

六萬六千ボルト 延長二十一キロ

送電線は中臺里の發電所を基點として化川に出で電鐵線路に沿ふて敷設し、京城への送電線は京元一等道路に沿ふて來る延長二十一キロ、二回線、鐵塔、六萬六千ボルト、鐵塔の經間標準百八十米(最大三百米)高さ二十一米、電線はBS十二番硬銅撚十九本撚(變電所附近には二、六耗硬銅撚十九本撚を使用す)而して送電線の電壓六萬六千ボルトは發電所で一萬一千若くは三千三百ボルトに降壓することになつてゐるが、朝鮮では最も完全な設備をなしてゐる、この工事は大正十一年起工、同十二年十月完成したのである

利益金の處分

會社の昨年下半期利益金處分は左の通りである(單位圓)

當期利益金	二四一、七七九	
前期繰越金	一三三、二七一	
政府補助金	四八五、三三八	
合計	八五九、三八九	
此の處分		
法定積立金	二〇、〇〇〇	
別途積立金	一〇〇、〇〇〇	
社債利子及借入金利子	一七七、八六八	
役員賞與	二四、〇〇〇	
社員退職特別給與基金	八、〇〇〇	
株主第一配當金	三一一、〇〇〇	年八分
舊一株に付金八十錢		
新同 金五十錢		
株主第二配當金	七八、〇〇〇	年二分
舊一株に付金二十錢		
新同		
後期繰越金	一三九、五二一	

地の利を占める 天與の發電所

擴張に次ぐに擴張

水力電氣發生の水源は全く理想的な地の利と適當豐富な水量との天惠を受け、同社事業の生命たる電氣の發生に絶對的の强味を與へてゐる。即ち水源は江原道を縱走して背稜をなす山脈に境され、その西の高地帶を走り金剛山脈の間に日本海を控へながら直にこれに落下するを得ず、幾百里を遠く迂回して黄海に流入する北漢江の上流化川河の最も有利な一地點を選んだ、江原道淮陽郡安豐面縣里、流域面積一百平方哩に近く密接なる關係を有する森林あり、常時の流量一百五十立方尺以上を示し、標高正に海拔一千六百尺以上、日本海に臨つるに僅かに直路十三哩、この險阻たる背稜は極めて開鑿に便利であり、更に附近の河床、河幅狀態が堰堤築造や貯水に適するので遂にこの地を選んだのである 海拔一千六百尺の高度に在つて滔々三百餘哩を流れて黄海に注ぐこの化川河の水は茲に導かれて方向を轉じ、稜線の背稜に穿つた四千八百尺の隧道を潜り日本海方面に向ひ、かくて取入堰堤及取水口によつて隧道を潜つた水は日本海方面へ峻急な山腹に敷設された二本の長い水壓鐵管路によつて中臺里の第一發電所へ落下し水車を廻轉して電氣を發生せしめるに至つたのである。然して更に又香泉里發電所の下流に出力二千四百キロワットの芝谷里發電所建設を計畫し逐次増加する需用に備へんとしてゐる。かく理想地點は朝鮮はもとより内地にも容易に得ることは出來ぬ。同社のみに恵まれた天然の水源地であつて、天惠の利を占めて會社の前途はいよく隆興に導くに至つた譯である

最初の事業 中臺里發電所

發電能力七千キロ

江原道淮陽郡蘭谷面中臺里の發電所は同社で第一發電所といつてゐる。取水口から隧道―水槽を通過し二本の鐵管を通つて落下する設備は左の如く、有効落差七百七十三尺、出力七千キロワットの電氣となつて現はる

一、水壓鐵管路 内徑三尺長さ二千七百尺二列
二、建物 煉瓦造建坪百二十坪、一、二階混合造
三、機械
第一號機
水車 獨逸フオイト社製ペルトン水車
水量 六十五個
第二號機
水車 英國ベーピング商會納ペルトン水車
發電機 日立製作所製
水量 七十七個
有効落差 七百七十三尺
出力 三千七百五十キロワット

新社長を迎ふ

前社長久米民之助博士の逝去により馬越恭平氏が社長になつた、あの老軀をもつてよく金剛山探勝に來たとは若者連を驚かしたが、馬越氏は會社創立當時の發起人の一人で、故久米氏も馬越氏を社長に得て地下に喜んでゐるだらう

板踰里發電所

堰堤を有効に利用

最も有効な發電に成功した。それは堰堤の放水を利用した堰堤式發電所で、これを名付て板踰里發電所即ち同社の第二發電所である、昭和三年末竣成しこゝに同社の發電能力は七千七百二十キロワットの完成を見た

板踰里發電所
一、水壓鐵管、貯水堰堤の放水口を利用す
二、建物 鐵筋コンクリート造建坪三十一坪
三、機械 水車白立製作所製、發電機、日立製作所製、水量百八十個有効落差、八十尺、出力七百二十キロワット

三千二百五十キロ 香泉里發電所

これで初期の事業完成

發電能力七千七百二十キロに對する電氣の需要增加に鑑み中臺里發電所の放水を利用する香泉里發電所昭和三年末竣成し出力三千二百五十キロワットでこゝに同社の總發電能力は一萬九百二十キロワットとなつたのである、これを第三發電所といつてゐる

香泉里發電所
一、水壓鐵管路 五百五十尺一列
二、建物 鐵筋コンクリート造建坪八十坪
三、機械
水車 獨乙フオイト社製豎軸フランシス水車
發電機 芝浦製作所製
水量 百八十個
有効落差 二百八十尺
出力 三千二百キロワット

廣大なる 貯水池

完全な取水口

冬期渇水時に於いても十分に發電せしめるやう電氣發生所要水量の確保のため化川河の背稜低地の狹窄なる地點を選定、その上流一哩の所に堰堤を築いた、貯水池で浸水面積九十六萬坪、貯水量四億立方尺、堰堤の長さ三百三十九間、内主堰堤長さ八十八尺長さ百十四間、溢水堤百十九間、土堰堤百六間、取入れには塵芥及砂、礫の流入阻止は勿論取水の作業も十分考慮する諸設備あり、如何なる日でも平均使用水量毎秒時四十二立方尺を隧道―水槽―の二列鐵管を經て發電所に流入する

大量需用 京城へ送電

同社の重要な收入

金剛山電氣の出現によつて最も惠まれたのは京城である、當時(現在でも)京城は京城電氣供給獨占區域であつたが京電は高價な火力發電(當時古い機械の火力發電)をなしつゝあつた際とて、低廉な水力電氣の發生を喜び、直に金剛山電氣と握手して水力電氣を京城仁川に引用し、京城仁川における電氣の大部分は水力電氣によることとなつた、即ち中臺里發電所より京城府外往十里にいたる百七十キロの送電線によつて京電に供給を開始し、その後送電線は鐵塔二回線の完成により完全に江原道奥地の電力は京城で電燈に電力に随時使用されるに至つた、これは同社事業の根本をなすもので、總發電能力一萬九百二十キロの内電車運轉、鐵原その他の附近都邑に使用する以外の大部分はすべて京電に供給してゐるされば、同社の電氣による收入は一ヶ年(昨年度)百十七萬五千圓となり同社財政の根源をなしてゐる、かくて朝鮮に於ける最も大なる需要地京城、仁川へ電氣を供給するとによつていよく基礎が確立されるに至つた譯である

毘盧峯の頂上

京城から七時間 行け金剛の絶景へ

江原道をまつしぐらに走る 半島隨一の郊外電車

奇峭白雲を踏まへて縱横に相連なるもの萬二千、深溪幽谷奇岩怪石は雲濤と白瀑を添ゆ、更に一千年の古建築と幾多の傳説の神祕が漂ふ、天下の絶景金剛山も金剛山電鐵の開通によつて京城より僅かに七時間によつて金剛山麓に到達する、これぞ同社自慢の朝鮮唯一の電車である。大正十三年八月一日鐵原金化間

開通 當時は京元線大震災の餘波を受けて電車が出來ず、一時蒸汽車を通したが、同年十月二十七日いよく電車が開通して以來數次に亘つて延長に延長を重ね遂に昨年七月一日内金剛までの豫定線を完成したのだ、軌道四呎八吋二分ノ一のいはゆる廣軌、内地の省線に匹敵する設備その他を整備してゐる。直流電壓千五百ボルトの架線式『カテナリー』吊架、朝鮮では他に比類を見ない。局線鐵原驛と連絡あり、殊に初夏から秋にかけて金剛山探勝期間中は

夜行 京城の便があり、京城から寢臺に乘つたまゝで内金剛に行ける、沿道の名勝地、亭淵里、水落寺、加藤山、千佛寺、栗水亭など著名な所多ければ金剛山を控へてゐることのみに盡きる。かく

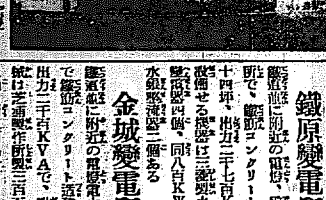

朝鮮一の電車

寫眞の説明

最初に竣成した中臺里の發電所全景圓内は鐵原の本社(上)香泉里第二發電所(下)向つて右四億立方尺の大貯水池(左)その堰堤

各變電所

京城變電所

京城電氣への送電は總て玆を經て供給されるものであるが、變電所は同社往十里出張所脇にあり、鐵筋コンクリート二階建、建坪七十一坪、出力一萬三千五百キロボルト

故久米社長

會社は前社長久米博士が殆んど全力を擧げて完成に努力してゐたものである。久米博士は人も知るかの二重橋を設計した工學界の權威者である、朝鮮における水力電氣の有望なることゝ世界に誇る金剛山探勝に不便なのを歎ち、遂にこの大事業に手を延したのである。會社が資金調達難に陷つた時代久米氏は自ら莫大な私財を投じてまで社業の遂進に努めた、かくの如き社長は他社では見られぬものである、久米博士あつてこそ今日の隆盛を見た譯である

トランスベーア、變壓器は富士電機製二千KVA四個、芝浦製作所製一千二百五十KVA八個ある

鐵原變電所

鐵道沿線に附近の電燈、電力用變電所で、鐵筋コンクリート造建坪八十四坪、出力二千七百KVAで、設備せる機器は三菱製九百KVA變壓器四個、同八百KW千五百A整流器二個ある

金城變電所

鐵道沿線に附近の電燈電力用變電所で鐵筋コンクリート造建坪九十坪出力二千百KVAで、設備せる機械は芝浦製作所製三百五十KVA八個、同五百『キロワット』千五百A同期電動機發電機八個である

花溪變電所

鐵道沿線に附近の電燈、電力用變電所で、鐵筋コンクリート造、建坪三十四坪、出力二千五百KVAで、設備せる機器は芝浦製作所製九百KVA變壓器四個、同五百キロワット七百五十V、同期變流機三個ある内一個は豫備

附近へ點燈

金剛山電氣の創立で恩惠を蒙つたのは京城のみでない。即ちその地元たる江原道の都邑である、人口稀薄なる、同地方に電氣の惠澤を受けたことは一大進歩といはねばならぬ、大正十三年先づ鐵原、金化兩邑に點燈を見、漣川里、平康、福溪、その他電鐵の沿線すべて一萬三千二百二十戸に點燈したのであり、昨年十一月から新に外金剛に及び高城郡新北、高城の二面を附加した、この結果同社の直接點燈戸數は總點燈數一萬二千八百に達し十燭換算燈數一萬六千八百十七燈となつてゐる、この他附近の精米用動力は精米、製糸、製綿、鐵工業に及び農事用の需用もあり電動機取付數四十八基二百馬力である

朝鮮の恩人

生みの親久米博士は昨年(昨年七月一日)が内金剛まで開通しようとする直前逝去した、せめて開通式を擧げてからだつたらとしかし久米博士は昨年秋來た時他の重役は殘りを惜んでゐた、けすでに數年工事に着手してゐたので、電車が内金剛まで行くことになつたのを知つて死んだ譯である。久米さんはこの他に内外金剛を通ずる新興里行の道路も擴張するなど金剛山探勝客否朝鮮に取つては大恩人である

金剛山行

[illegible]

四季とりぐの色を盛なす天下の絶景わが金剛山は世界に誇るべき偉大なる存在である、たゞ交通不便な江原道の背稜に在るため、從來の探勝に週日を要しても尚ほ山の神祕を探ることが出來なかつたが、わが金剛山電鐵の開通によつて僅七時間にしてこの神山の麓に到達し得、内外金剛を一日の旅で探勝するとが出來るやうになつた

金剛一日の旅

土曜日の夜京城驛を出る寢臺車に身を託すると約三時間にして京元線の都邑鐵原驛に着く、こゝで暫てゐる間に寢臺と切離され、いよく金剛山行電車に繫がれるのだ電車は内地でも稀にみる最新式の設備あり、座席は國鐵の二等車に準じ冬には暖房設備、夏は窓を明け放せば快速力のためこの上なく涼し、その上動搖少なく山地を走つてゐるやうな氣がしない實に乘心地がよい、かくて鐵原から七十二マイル餘の遊覽のトンネルもいつしか過ぎて目指す金剛山麓に着く内金剛驛だ、設備成れる遊園地を左に見て長安寺ホテル前から川に沿ふて風雅な橋を過ると そこは長安寺、いよく金剛山に入つたのである。鏡の如き水をたゝへる明鏡臺から引返して萬瀑洞の奇勝を見て外金剛温井里に出で、鐵路から京城に引返すも一日の旅でよろしい、内金剛のみを更に細かく探勝せんとせば明鏡臺、靈源洞、長安寺、表訓寺、正陽寺、萬瀑洞を見て内金剛驛に引返すとその日の中に京城に歸れる、更に一日の餘裕あれば摩訶衍から毘盧峯を越して榆岾寺に出で外金剛の九龍淵、十二瀑、新金剛から海金剛にも行ける、さうして萬物相の奇岩、鶴岩、玉流洞、飛鳳瀑、九龍淵などの壯觀は悟りに世の中に知られてゐる、たゞ茲に京城から僅一日の旅として金剛山行を書いたまでである

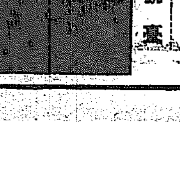

明鏡臺

滿蒙博と國防館

事變の追想と軍事知識の感得

二十師團の努力で準備着々と進行す

建設の一途に邁進しつゝある滿蒙新國家を象徴する本社主催の新興滿蒙博は着々とその準備が急がれてゐる、待望の新興滿蒙博に龍山第二十師團の應援振りと力瘤の入れ方は多大なもので此の程國防館もその外廓が漸く完成したので、二日午後五時から西谷三等主計正、佐伯大尉、栗本二等主計、文野中尉、家田中尉、師團司令部花田技手、河野上等工長等九氏が二時間にわたる現場視察を行ひ、國防館の內容說明、陣地構築等について下準備を行つた

昂々溪の激戰や錦州入城 大パノラマで展示 廟行鎭の陣地構築

國防館にはあらゆる新兵器が陳列されるのであるがその最も興を呼ぶものは昂々溪の激戰と、宣師團の榮ある錦州入城の大パノラマである、これを見る人々は昂々溪に戰つてゐた我が兵士に心からなる感謝の念を捧げたその當時の心境を再びよみがへし、また錦州に入城せりと聞いた時の我々の感激を又新に味はふであらう

×

まづ國防館に入ると左側に昂々溪の戰の前夜、彼我の距離七百米と云ふ深夜の光景がパノラマで現はされ、拂曉戰に對する陣地構築、或は星による方位判定に嚴寒をおかして活動中の我軍が展開される、次にはいよいよ拂曉戰、砲兵の攻擊、續く步兵の前進と戰鬪なる光景が展開される、次が錦州入城當時の光景が描寫されてゐる、右側には步騎砲工の新兵器が陳列されるが特に血痕のついた兩刃利刃など注目に値する中央に乙式偵察機の實物、野戰高射砲が設置される國防館に入ると如何にして化學戰が行はれるかを如何にして兵器は使用され、如手に取る樣に理解出來る

×

陣地構築は六百坪の廣地に、前方に敵の斬壕と鐵條網を築き、こちらに我軍の攻擊陣地が築かれる、此處が廟行鎭の光景である、兩陣地の中間には惡が敷設されて、肉彈三勇士はじめわが爆破將士を偲ばせその周圍はしよう〳〵と枯木が立ち並び、荒涼の戰地を髣髴たらしめ、三十人ばかりの將兵が右往左往としてゐる、これには龍山工兵隊から文野中尉、家田中尉が準備を急いでゐる

國防館、陣地構築何れにしてもその規模の大なることは驚くばかりで、これは第二十師團の皆さまの力添へによるものであるが、その見る者に與へるものが軍國精神の眞髓であり、また軍事知識をよく認識せしむるに大なるものがあらう

＝寫眞說明＝二十師團の首腦一行の實地視察（上）陣地構築附近の一行（下）國防館前の一行

府會議員等四名昨夜拘束さる

土木談合事件に對し本町署の摘發やます

大詰に入らんとしてゐた本町署の土木談合事件摘發は去る卅日夜より掉尾の活動を開始し中村署長の指揮下に吳司法主任、尾崎警部補、谷道刑事部長を始め平野、林、木內、多田、鈴木の諸刑事は疲れを癒やす暇もなく內に、外に目覺ましい活躍をなしつゝあつたが一日夜から形勢は一段と緊張同日午後八時一時全く疑惑一掃されたと思はれてゐた巨頭某氏は遂に重要なる參考人として同署の召喚をうけるにいたり、二日午前二時迄吳司法主任の嚴重なる訊問をうけた後歸宅を許されたが、二日は朝も同署の活躍が注目され刑事隊は午後二時頃から各方面にオートバイ、自動車を走らせ一流業者三名を同夕刻までに召喚、いづれも身柄は拘束されるにいたつた、而して同夜午後十時頃に至り同署內の空氣は尖銳化し中村署長は和服姿で出署、吳司法主任から重要なる報告をうけた後尾崎警部補は谷道刑事部長、平野刑事を伴ひ四三二一號の自動車に乘り龍山方面に出動、現京城府會議員として一流土木業者の列に連なる某氏を自宅から連行、午後十一時半本署に引揚げ直に嚴重なる取調べが開始されたが某氏は談合の事實を全然否定してゐるので取調べも一段と緊張し遂に同夜は拘束さるゝに至つた、かくて談合事件の發覺は止まる所を知らぬ狀態となつた

昨日午後某巨頭釋放 殘ての病氣から

土木談合事件に關連し六月二十五日本町署から檢事局に送られた前鮮土木界の巨頭某氏は昨二日午後四時すぎ保釋となつて歸宅した、同氏はかねて喘息で非常に身體不自由である所からこの恩典を受けたらしい

縄をつけて青海原に飛込練習

鎌倉孃の見事さにやんやの歡聲 大洋丸の選手元氣

【大洋丸二日發電】今日は朝から上天氣で海上極めて平穩である、選手一同も元氣で午前六時といふのに早くも起床し、男女選手合同で上甲板で驅足をなした後オリムピック旗の合同遊步行進をなした

×

今日からは船べりに飛込板を附けたので起重機からの縄で身體を結び付けて飛び込み選手連は盛んに青海原目がけて飛込み練習を開始した、其の見事さと美しいフオームには船客一同舌を卷いてゐる殊に紅一點の鎌倉悅子孃の飛び込みは一際目立つてゐる縄を腰で結んで空中で回轉するのがまるで藝當を見るやう、船上一齊に拍手を贈つて歡聲をあげる

×

女子水泳選手はプールで練習を開始した皆『お腹が空いて仕方がないのよ』と口々に言ふ陸上選手連の食慾のコンデシヨンは極上である、船は一路白浪を蹴立てゝ東へ〳〵と進む

本格的な練習開始 船にも馴れて

【大洋丸二日發電】橫濱をたつて今日で三日目、選手連も漸く船に馴れて練習も身が入つてきた、各競技共午前・午後と練習時間割を拵へ本格的練習に入つた、今日から事務長の肝煎で船尾三等室にレスリング道場が出來た、道場と云へば疊十疊程敷詰め毛布で覆ひ更にカンバスで包んだもので、鈴木主將以下猛者連は流汗淋漓の練習ぶりに米人乘客等のお氣に入つたこと夥しい

午後五時頃からプロムナードデツキで女子陸上選手のスタート練習が開始されると男子選手の驅足隊と折衝し流石の男子連『よろしく女子を負かすべし』と男子連も固つここに押しやられる、ジヤムプの數物競技をベビーゴルフ場の數物繩妙を援つてきて熱心な基礎練習だ

因美線全通式に臨んだ三土鐵相の御難 盗難—借衣て式に

【神戶電話】因美線全通式に臨んだ三土鐵相は兵庫縣の姬町齋藤館で一日夜トランク二個盗難にかゝり借衣をして式に臨んだ警察部では犯人嚴探中

ナンセンス 腐つた肉塊 汐留驛で發見

【東京電話】蒸し暑い日の續く此頃の東京では市內外にバラ〳〵事件とか殺人事件とか物騷な事件が續出してゐるが折も折汐留驛で受取人不明の石油箱荷物一個が數日間放置され、この蒸し暑さに激しい臭氣を發するので二日午後同驛保管係で調べて見ると腐爛した肉塊が入つてゐたので大騷ぎとなり、早速所轄愛宕署に屆け出ると共に警視廳鑑識課に急報したので、同課より吉川課長以下急行した吉川課長は

これは豚肉か牛肉であらう若し人肉とすれば餘りに細胞が細か過ぎる、殊に人間には、こんな厚い肉はない

と苦笑しながら語つたが、一時は非常な混雜を呈した

川內川漸次減水

二日午後常態に復す

【鹿兒島電話】三十日未明から一日夜にかけて襲つた豪雨は近來稀有で縣下川內川下流を初め鹿兒島郡川內町國分町等最も甚だしく被害甚大の模樣であるが二日縣保安課の調査に依れば床上浸水五千四百三十八戶、床下六百七十一戶、道路の崩壞三十一ヶ所、鐵道破壞十二ヶ所、家屋全潰二戶、半潰七戶、橋梁流失八、其他田畑の浸水百九十町步に達してゐる被害の甚大なるは川內川流域であるが二日朝から漸次減水し午後には常態に復した

鐵道各線被害甚大

【東京電話】一日夜來の豪雨で東海道、山陽、福知山、山野、都城等鐵道各線路は甚大な被害を蒙つた

乘客のマッチで自動車爆發

ガソリン補給中の椿事 七名火傷して重體

【宮崎電報】宮崎縣延岡町小花自動車部の延岡細島間定期乘合自動車運轉手河野文芳（二二）が乘客六名を乘せ細島港を二日午前八時十分發車途中細島町でタンクに引火し一大音響と共に爆發乘客六名は火焔の中から救ひを求める聲も物凄く乘客及運轉手は大火傷を負ひ直に附近病院にかつぎ込み手當中、原因は乘客がすつたマッチを注入口に投げ込んだため爆發したもので負傷者は何れも重傷である

鮮支人衝突の一年目 無事經過

去年七月の不祥事件

七月二日——それは去年の萬寶山の鮮支人間に、越えて五日からは平壤府に於ける稀に見る大衝突となつたものであるが、一ヶ年を經た今日鮮支人間の不祥事件に鑑を殺し、ついに全鮮に及んで鮮支人衝突事件といふ大不祥事件を惹起した所の一年目であつた、この日午後十二時仁川の支那街に起つた衝突が鮮內への野火のごとくなり、明けて三日は京城府を圖つた全道警察部ではかねて警戒中のところ二日まで何等の警戒事故もなく、無事この日を經過する模樣である

學生聯盟兩機（早明）皇軍慰問飛行を行ふ

九日午後代々木出發

【東京電話】學生航空聯盟では早明兩校を代表とし在滿日本軍慰問をなすことゝなり既に準備成り來る九日午後零時半代々木練兵場を出發滿洲に向ふことになつた、早大機操縱者は川上三等飛行士、明大は大村三等飛行士それに教官日吉二等飛行士、同乘者は鈴木三等飛行士が乘込む筈である、途中大阪、京城に一泊奉天に二泊し新京には一泊、二千五百九十粁を翔破する筈である

殉職警官 九日に招魂祭

第十二回殉職警察官招魂祭は九日午前十時より朝鮮神宮境內殉職警察官招魂碑前で執行される

自警團大手柄 賊七十を擊退

【咸興二日發電】和龍縣ニチ社の自衛團十一名は一日午前三時頃から午後九時頃まで梨木洞附近において匪賊七十名と交戰したが、賊は死體六を遺棄して遁走、自衛團は銃一、槍一、馬匹二十六頭その他を鹵獲したなほ追擊中である、その意外の功績に警官隊も舌を卷いてゐる

便所のない家 千五百卅五戶

朝鮮在來の風習である『ヨガン』使用の習慣を無暗矢鱈に戶外に捨てる惡習は今日に至るも未だに跡を絶たないので、衛生警察では昨今文化の注入に目ざましい努力振りを見せてゐるが、京城府の裏面にかゝる時代錯誤的な不衛生さがあることを遺憾とし、またこれがため傳染病等の蔓延を招くのを恐れて、先頃來ヨガンを使用する家屋を調べてゐたが、三十日まで一千五百三十五戶を發見した、そして右戶數中便所新設の資金あるものには極力設備をすゝめ、また資金なきものは一週間內に同署に屆出る樣に通告した

女＝女

女ゆえに

罪を重ねて號泣する煩惱男

女が忘られず出所して又惡事 昨日の本町署風景

前科五犯の兇狀持が出獄後かつては戀に己が前科を包んで、醫へぬ女が今は人妻になつてゐるにかゝはらず諦められがたく彼女の歡心を買ふためにまた〳〵竊り盜に出發しスリ、竊盜を働いた煩惱の一朝鮮人青年がある

『惱み』を打ち明けた少

昨日本町署刑事部長は大邱、洪の三刑事は子屋內で擧動不審の一朝鮮人青年を發見し本署に

『連行』し取調べると慶尙北道籍三八番地、無職前科五犯金昌某（三二）といひ競馬場や銀座の夜市、さてはデパートに出入し、スリ、萬引を働き前後十三回に亘り、被害價格千餘圓に達する犯行を重ねたことが判明した、この罪をおかすまでには

『悲戀』の物語りがある

卽ち金は四年前ふとした事から當時府內某女子高普に通ふ奧某子（假名）を見染めたが、自分はその時すでに前科四犯の罪を負ひ暗い影をもつており、これを打ち明ければ當然戀の破局となるのでそれをかくして戀の惑溺に耽つてゐた

『歡心』を求めるために彼女の竊盜を働いてゐた所を捕へられ三年の刑を受け西大門刑務所で送つた、前科五犯となつて本年一月、出所した彼が取るものも取りあへず奧を訪ねて見れば、もう奧は人の花となつてゐたので彼はまるで奈落のドン底におとされた樣になり、何ともいへぬ淋しさを感じさせられたが何も彼女が忘れがたく無一文の金は再び恐ろしい罪をおかして奧と會つた

物慾にかられた奧は無性に彼女と會んだので彼は更に盜み掴で彼女に贈るために

『犯行』を重ねてゐた所を遂に捕へられたのである、二日午後奧は參考人として本町署に召喚されたが彼女の姿をみるや取調べられてゐた金は大聲あげて男泣きに泣き刑事連も目をしばたゝいたことだつた

下水などを大掃除 本町署管內

本町署に於ては左記日割に依り下水溝渫、便所、小溝、汚物箱、地先道路の大掃除を實施する

◇七月五日 京城驛、南大門通、本町二丁目、明治町、各所管內
◇七月六日 南大門、直轄、僑城、旭、大和町各所管內
◇七月七日 黃金町一丁目、同三丁目各派出所管內
◇七月八日 太平通、新町洞練院、西四軒町派出所管內

7—2 選拔軍振はず

全京城先づ一勝 オリムピック後援野球

わが朝鮮より出場したオリムピック代表選手を後援するために催された全京城代表チーム對京、遞、殖、府四チーム選拔チーム對抗野球第一回戰は二日午後四時三十五分から京城運動場で擧行されたが、酷暑のためか觀衆極めて少く折角の好試合も盛合ひない、全京城は鐵木（京電）を投手に旅鐵の李、松木、鈴木が入つてをり、選拔は同じく京電の李を使ひ捕手の岩田を除いて京電、遞信の混合チームである選拔チーム先攻（球審）早园（壘審）將穎、吉岡三君

選拔（先）	0	1	0	0	1	0	0	0	0	2
全京城	0	0	5	2	0	0	0	0	A	7A

◇一回（選拔）中川三飛、田代四球に出たが二盗ならず光武中飛▲（全京城）無得（兩軍零）
◇二回（選拔）竹內左中間に安打して出で中原の一壘寄りバントは安打となり岩田のバントで兩者進塁し田岡のスクヰズバントで竹內得點、一點を先取、光四球平山三邪▲（全京城）一死後李遊撃左に安打し二盗、櫻井の左大飛に三進、鈴木四球に續いたが濱口捕邪飛（選一、全零）
◇三回（選拔）凡退▲（全京城）一死後柳セーフテイバントを試み投手の惡投に危く生き生乃の投手バントも亦惡投して生き、兩者重盗後長谷川の三壘手頭上を大きくバウンドする安打に二人とも得點、更に松木右前に安打しその三壘惡投で兩者遊壘学の右翼線近くに落ちた安打に長谷川得點、松本三進、李も本壘送球間に二進し櫻井の右翼大飛球に松本得點、鈴木の遊ゴハンブルに李も得點、三安打、三敵失に乘じ得五點を收む（選零、全五）
◇四回（選拔）凡退▲（全京城）柳右中間に二壘打を放ち捕逸に三進し生乃右飛、長谷川三飛後中飛▲（全京城）‖選拔原遊間に安打し西村左飛後光武の中堅に安打に進んだが松木三振ののち李の右前安打に秋尾一邪本盗を衝かんとして三本間に狹殺さる（兩軍零）
◇九回（選拔）岩田中飛、田岡PH大島三振、濱野四球に出で平山PH石井三邪投に生きたが坂井遊飛で空しく結局七A對二で全京城捷つ（所要時間一時間三十分）

全京城（先）尾乃村川武木敢井政井口 本田
柳萩生西長佐松李櫻鈴濱櫻安 谷 菜々木

駐在所全燒 火元は隣の空家

【平壤】一日午後三時平南龍岡郡大代面德洞駐在所隣の空家から出火し、同空家、駐在所外一戶を全燒し同四時鎭火した、損害四千圓、原因目下取調べ中駐在所の書類其他は持ち出され安全である

長崎屋の大賣出

カステーラ本舖として有名な本町五丁目長崎屋本店は先般來店舖の大改造に着手し最新式ソーダファウンテンの新設なりサッパリした店舖が竣工成したので、同舖妹丁目支店新製品米式アイスクリームを總發賣して顧客に奉仕するが、改造祝の意味において七月一日から十五日まで全店を擧げて一割引にて大賣出を開始してゐる

賊軍の士氣阻喪

糧食や彈藥缺乏 人心收攬に努む

朝鮮軍司令部發表＝東邊道匪賊唐聚五部隊から得た諜報によると糧食彈藥缺乏その極に達し、且つ給料不拂の爲め徒匪の逃亡するもの續出し、士氣頗る阻喪、逃亡匪賊は匪賊に掠奪行をなし住民は勿論驚民といへども安きを得ない狀態である、なほ賊は部下人心を收攬するため張學良及蔣介石の名を藉り矢鱈に空の委任狀を僞造濫發し民心を繫ぐため布告文を濫發し我軍隊の行動を盛んに誹謗してゐる

彼れ馬占山 今や斷末魔の苦

東京特電によれば吉林軍事東北地區に移動した馬占山軍主力は目下綏化東北方にあるものの如く、馬占山は携行の三百萬元の紙幣は知人に託しハルビンから北平に貸替えようとしてゐたが、おひたてられて轉移した、かくて馬占山はいよ〳〵身を以て盜の組版化を企てた日滿軍に追はれ下々その首領の投降を勧め、軍の迫害に解散命令を下し各々その首を……自己の惡後を自殺せしめんとしつゝある

全英庭球大會 準決勝に英勝つ

【ウインブルドン一日發電】全英庭球大會本日の男子ダブルス準決勝戰で英のペリー、ヒユーズ組は佛のブースト・メルラン組と戰ひ左のスコアでフランス組を破つた

ペリー 6 1 3 ブースト
（英） ＝ （佛）
ヒユーズ 8 6 6 メルラン

佛國決勝出場

【ウインブルドン一日發電】全英庭球選手權大會男子ダブルス準決勝にフランスのボロトラ、ブルニヨン組はアリソン、ヴアンリン組をストレートにて破つた

ボロトラ 六—三 アリソン
ブルニヨン 六—二 ヴアンリン
（佛） 六—四 （米）

リッチーを破る 桑原選手

【ウインブルドン一日發電】全英庭球選手權大會にて敗退した男子選手權大會ハンディキャップシングルスに於て桑原選手は英國のリッチー選手を左のスコアで破つた

桑原 六—二 リッチー
（日） 六—三 （英）

家庭には セメンシナ又は セメンロン 醫家には サントニン SANTONINUM・P.J.IV サントニン 強力驅蟲 蛔蟲驅除 日本藥局方

蛔蟲驅除は身の爲國の爲

世界の臨床學者及び臨床醫家は最も確實な蛔蟲驅除藥として等しくサントニンを推獎して居ります。古來慣用の蟲下藥「セメン」又は「セメン圓」は此のサントニンを配與し、其の藥物學的效果に於て斷然他の驅除藥の追隨を許さず、毎年三千萬の本邦兒童と成人とを恐るべき蛔蟲病から救つて居ります。恐るべき蛔蟲毎月僅少の費用で本病を服用すれば、恐るべき蛔蟲の藥害を免かれ、健康と精力を倍加し長壽を保つ事が出來ます。

全國各藥店にあります

驚く程よくきく 蠅とり粉 フリモス

月經 最新特殊強力通經劑 サンガー 醫學博士八木先生 有効御證明 諸方病院長先生

月やく止り人知れず御心配の御婦人方よ！本劑は效果確實な內服錠劑にして如何なる體質の方にも御安心の出來る新藥です。人知れず煩悶の御婦人方よ和製最高權威サンガーは必ず效果確實なる御滿足と御安心を得られます

本舖 京都市山の內四十九番地 眞生園 京城府元町二丁目八〇ノ七 眞生園京城支店

自動車參考書 オート社

不況不運より幸福と成功へ失敗は再起に急ぎ來れ！ 南大門 笑福旅館內 觀相家泰龍先生責任判斷 運命の鑑定

巡査 日本警務學會 東京市

書籍 古本 高價買入御報參上 京城明治町 金剛堂書店

生涯安定の男女 高級職業 鍼灸醫・電氣醫療士養成 東京鍼灸電療醫學校 認可 東京市牛込區

製造 メダル 帽臺 廣島市 平田屋町 キシヨウ堂工場

頭痛にノーシン

準禁治産取消 京城地方法院 昭和七年六月二十九日

宮內省御用達 菊正宗 京城 前田商店 釜山 本嘉納釜山支店

眼科專門 金井眼科醫院

京日案內 結婚 債權 讓る 貸家 分讓 恩給 金融 賣地 特別案內 外科 內科 花柳病 レントゲン科 島崎病院

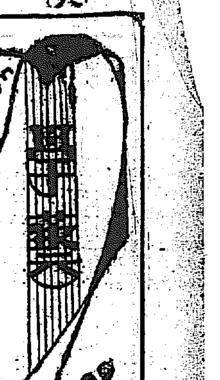

夏の觀賞植物（一）

野崎信夫

ゼラニユーム

ゼラニユームは、和名を天竺葵と言ひ、ゲンノショウコ科に屬する。草本又は灌木であつて學名をペラルゴニユームと稱し木本狀の多年性植物である。

南アメリカ、濠洲又はアジア原産の植物である。葉は心臟圓形でその緣には淺い鋸齒があつて、淺くさけてゐる。夏季に葉梗から花梗を抽き其の頂上に數個の花をむらがりつける。花期は非常に長い。

『てんぢくあふひ』は品種頗る多く、原種の花の色は紅色であるが、それから改良された多くの品種があり、葉の斑入も亦觀賞に供せられるため、斑入葉を目的として改良された品種も多い。この植物は冬季寒氣にあうと、葉や莖が傷み、その翌年には必ず枯死するから特に注意しなければならない。

『斑入葉ゼラニユーム』は小苗一株丹錢から三圓位まである。一寸良いと思ふのは二圓以上で稀品になると二十圓位する。『もんてんぢくあふひ』は紅色又は白色の五瓣花を開く、鉢植にむく種類である。『きくばてんぢくあふひ』はバラ色で紫の縞のある五瓣花を開く、暖地の庭に栽培させる多年性植物である。『たちばてんぢくあふひ』は小灌木狀をなし、葉は楯形で夏の頃紅色、白色、帶紫色の不整形な花をつける。『おほひなてんぢくあふひ』は丈三四尺に達し、花は長い花梗があつて、花色は白又は紅、花瓣は大形で美しい。溫室內で作られる。『つたばてんぢくあふひ』は葉柄長く、葉はキヅタににてゐる。花梗も長く花の色は白又は紅色で溫室內で作られる

カーネーション

カーネーションには、花壇用のボーダー・カーネーションと、溫室內で作る大輪のマルメイゾンや、木立カーネーションなどの種類がある。ボーダー・カーネーションは耐寒性が強く、花輪は溫室咲きの種類よりもやゝ小さいが、六七月の候に咲く丈夫な種類である。矮性種は小輪種と大輪種とがある。矮性種は花壇の緣植によく。丈の高いものは花壇の心植として相應しい。花壇用のカーネーションには、澤山の品種があるが、中には溫室咲に劣らぬ立派な品種もある。さらして相當に香りが高い。多年性だから一度植付けて置けば數年咲き出でる

しやくやく

しやくやくは東洋諸國の山野に自生する植物で、その改良種は庭園や花壇に植られる。丈は一二尺に及び、根はごぼうのやうで細根がすくない。莖は一株から數本直立してむらがり出でてゐるが、小葉は卵形である。花期は初夏で牡丹について咲き出る。花色には紅色や白色の種類の外に、改良種には咲き方や花色の變つたものが多く牡丹のやうに美しい

その根は藥用となる

我が國には三十種ばかりあるが神奈川縣の農事試驗場に於ては在來種と洋種とを交配して、非常に良い種類を既に二、三十種ほど作出してゐる

現在アメリカではしやくやくの栽培がイリスと共に流行を極め、新花の作出につとめてゐる。洋種には矮性大輪種が多い。殊にフラスの改良品が多い。ルブラ、プレナヤロゼア、スーパーバなどは良品である。野生種のヤマシヤクヤクはロックガーデンに植つけられる

―博覽會前奏(3)―（滿洲スケッチ甲斐巳八郎）

英國千年史を象徴する 歷史記念物展覽會

【ロンドン發】慈善事業の資金を得る爲め今秋ロンドンに英國の歷史的記念物の大展覽會を開催する筈で昨今下準備に著手し各方面と交渉を進めてゐるがそれは近來の興味深き企てとして非常な人氣を呼んで居る。之には死刑執行命令書、首斬斧、斷頭臺、刑罰用拷問器や兩親書などの物すごいものを初め歷史的由緒深い色々の記念物が陳列される筈で宛ら英國史一千年の縮圖を見る觀があらうとの評だ。英國現皇室が必ずしも之等國寶に關する記念物の大部分を所有して居ない事は昨今の下準備で分つたので歐洲各國に亘つて英國に關するものを蒐く借入れる事になつた

出品者の主なるものは先づ英國では現皇室のウインザー城博物館を第一としワエストミンスター寺院、倫敦塔、記錄局等で十六世紀宗教改革時代のものはその大部分を蒐集してゐる。羅馬法王廳で出品する筈だ。主なる出品中には英國歷代の王の肖像畫を始め各王の誕生、死去の記錄、衣裝、寶石などがあり殊に倫敦では紀元十一世紀のエドワード懺悔王から二十世紀のエドワード平和王に至る迄殆んど網羅される。出品中最も興味を引く事になるのはヘンリー八世がカザリン后を振つて後のアン后に對する求愛時代に往復した數々のラブレターであらう。アン后が皇后になつた許りから翻心へ多數の姦夫を作つたといふ罪で斬首の刑に處せられたがその斷頭臺も陳列される。クロムウエル等に所刑されたチャールス一世王の血染のシャツなども注目を引かう。可憐な所では倫敦塔等に幽閉されたアーサー皇子、小王子の記念品や六歲の時のエリザベス女王の玩具などであらう

俳句の旅（六）

北川左人

船中ねんごろになつた石田茂次郎氏と注文津に上陸したのは翌十二日の未明でありました

注文津は江原道では長箭に亞ぐ漁村であり物資の呑吐港でありますす。今年、赤潮に禍されたとはいへ、此日、鰯は可なり漁獲されてゐました。棧橋に戻る舟の大部分は鰯舟、砂濱にあぶる數々の煙は鰯釜、畑となく丘となく擴げられてあるのは鰯粕を乾す筵でありま
す

拾ひ去る鰯を叱ることもなく

鳥の輪の下に突きをり鰯釜

所蛸を吊り燒酎を買りをれり

注文津

× ×

鰯漁の巫のそくばく麥の秋

江陵には、吉野左衛門時代からの同好銀波樓氏がゐます。新進作家として目覺ましき舟遊子、綠陰、熱氏がゐます。最近はまた三洲氏の主宰で機關誌『しらさぎ』を月刊してゐるだけに活氣のある俳壇となつてゐます

× ×

注文津より自動車で江陵まで四里、折よく居合せた三洲氏を訪れて何程の如才もなく、流轉の話、俳句の話、愉快でありました

到着した次の夜は三洲居に集まつて句會。席題は、登山と鰯、通じて互選

鰯の塔大施殿の石階に　銀波樓

富士ぢやないが登山戟　舟遊子

鰯番に雨後の風ある登山戟　月路

白き呼へて鰯の動き宛　三法洞

大木の群がつたへる鰯の道　秀谷

登山杖太きを選び求め宛　雨徳

松木立出でて明る登山戟　すゝむ

先蹤の聲が悲しき登山戟　三洲

鰯の道べく草の根元より　はな子

五星亭見えて居たり鰯の塔　左人

江陵は鮎が名物であります。鰻も鮒もイダも獲れます。江陵の夏は住み心地がいゝと聞きました。

× ×

三洲居逗留中、伊に廻はれて、夜中、ゆくりなくも鏡浦湖へ吟行することができました

鏡浦湖は古來嶺東八景の一と稱せられてゐます。江陵邑内より北へ一里、周圍四里といふ鏡浦の湖をひかへて濠上老松の間に亭があり亭には肅宗大王の親書『第一江山』の額がかゝつてゐます。鏡浦は一名四十里湖ともいひます

五位が鳴き鷭が鳴くや鏡浦湖

晩涼や四十里湖の外は海

自動車で着いたのが十時でありました。半月に照らさる、水面を眺め湖の外の潮の音に耳をかたむけたとき、古來こゝに蹤を接した文人墨客の心境の明朗さを覗ひ知ることができるやうな氣もいたしました（六、一五）

涼しさや湖燈と鏡浦湖　雨徳

月涼し金蘭亭の太柱　月路

松が出す鏡浦あり夏の月　舟遊子

月涼し橋の袂の草相撲　秀谷

短夜や渡舟眠める人のあり　三法洞

生簀舟園弦の中にありに宛　三洲

屋根舟に松の雫や夏の月　左人

『夏』挿畫と版畫のエピソード（4）

長谷川多都子

挿畫に於ても『季節』と云ふものを、相當に考慮に入れなければなりません。

季節々々によつて、風物や背景が色々に異つて來る事は勿論です暑くなつて來ると小說の中の事件も主に屋外で起りますが、冬やそれに近い頃には、家の中とか洞窟とか、可成りに描く上での氣分が異つて來ます。

これからの季節で、氣を付けなければならないのは、服裝だとか家具です

殊に女の人の衣裝などは、薄物になつて、體の曲線がはつきりと見えて來ます。

×

『夏』と云ふものを特に感じた點では、斯んな事があります。

昨年の帝展へガラス工場の風景を主題にした版畫を出品しましたが、丁度製作してゐたのが九十度近い暑さの夏の盛りでそのガラス工場の中にある熔鑛爐の色を可成りに赤く燃え上つてゐる感じに刷つた心算で、暫く旅行へ行つて、暑さを過して歸つて來て見るとあれ程暑苦しく赤く感じた熔鑛爐の色が、何となく白つぽくつて涼しさうに見えるのです

慌いて刷り直しましたが、矢張り暑い時にやつたものは、可成りに思ひ繪具を使つた心算で居ても後で見直すと不足の樣です。

女の人が薄着の繪入れをしても夏は可成りに厚く入れた心算でもその割はそれ程厚くはなく、冬は輕くした心算でゐても案外澤山に繪を入れて了つたり

斯んな風な事にも『季節』が何等かの大きな働きをするのではないでせうか。

×

雜誌が早く出る關係上掲載される小說の挿畫も約二ヶ月程前に作かなければなりません。

六月でゐて八月の季節の挿畫を描く譯ですが、どうも其の八月の挿畫の中に『六月の雰圍氣』が一寸氣を許すと出て來るので困ります。

五月頃でさう暑くない頃から、七月の事を心配したり、お盆の氣分になつたり、十一月頃お正月がやつて來て、人より早く歲を取つたり、挿畫を描いてゐると、どうしても二ヶ月は早く月日が經つて行く樣に感じます。

×

自分の描いた挿畫の中の人物等にも、自然に好きな者とさうでないものとが出來て來ます。一體に主人公たちには好意を持ちますが描き作らも隨分嫌ひに思ふ人間も出て來ます。

小說の筋に從つて描いて行くのですから、作中の人物の顏や姿などの細かい說明が出ない時など、此方の想像で描いた後で、その人物の描寫が出て來るのを見ると、飛んでもなく想像したのとは違つてゐたりして苦笑する事があります。

詰らない端役と思つて描いてゐたのが主要な役割を演ずる人物だつたり、そんなに綺麗ぢやない心算で描いた女の人が、後で書かれた所を讀むと素晴らしい美人だつたり。

完成された小說を、すつかり讀み終つて書くと、挿畫に間違ひもなく思つた樣に書けますが、連載のものを一回分づゝ受け取つて描く時には、時々困つてしまひたくなる樣な場合にぶつかります。

×

版畫の方は挿畫の樣に種々な拘束を受けないで、自由な題材を自由に描けますが、又一面挿畫の方にも捨て難い味が有ります。

小說を讀んでゐるうちに、頭の中に自然に浮かび上つて來る幻影を、そのまゝ紙の上に移したり、人物を色々性格的に描いて見たり

×

挿畫は今行き詰つてゐる樣です。私は何等か一つの新生面を切り開きたいと思つて勉強してゐますが現在まで、いや現在も、挿畫は第二義的な美術として待遇されてゐます。

然し挿畫も獨立した一個の藝術ではないでせうか。小說に從屬するものとしてのみしか省られなかつた挿畫を、何とでもして一個の藝術として世間が認める樣にしたい。

――私は何時もさう考へてゐます。

文苑隨想（二）

井上位人

人間が人間性に生るは、宇宙萬物自然の軌道をたどる本然の過程であつて、この道を離ずして何人も人間の自然性に背逆し、自然の法則にもどるものであり、この法則を明に正鵠にたどり、その窮極されたる人間愛の極致にこそ人間の人間たる鍵さがあり、この鍵い心象の表はれはやがて至尊の神性への道と合致し、これを發現し得る境地に進み、いつしか神の本質へ進展となり、そこに自然の與へたる至高なる愛の觀念が、光彩を放つて君臨する。と私は今假に思惟する。この結論はバトモアの論ずる『生は人間に於て神認の表現であり生命である』とする思想に共鳴をもまことになるのである。だが、ひるがへつて一面性慾をもつて獸性の現はれであり、愛の附隨的あるものと認めるとき、そこに、性愛の本質において、悍くべき相違をもたらすのである。

もとく『神秘なる高められた性愛』は獸性を含むものでなく性はあきらかに、神性への叛逆であり神聖を冒瀆するものであると認めればならない。果して人間の性愛が獸的行爲とするならば、それが如何なる美名のもとに行はるゝとも、これをもつて神聖なる神の行爲として、讃美し、神性を有するものとすることはできない。かく見るときこの獸性より神性を保持する愛の變が生れ、獸即神の矛盾が、その思想が破壞されるとは豫想し得られない結果に到達するのである。ゆゑに眞の神聖――神聖を保有する高められた愛の世界には、いまだ一指も人間的愛慾のけがれにひたらざる心の持主『それは禁欲的でなければならない』か或はすべての人間的愛慾をなげうち、これに解脫し得たる聖者のみによつてこそ勝利の歡喜が擧げられると思はざるを得なくなるのである。これについて氏は本論にコバントリー・バトモアはつぎの如く說くと云ふ。

『……疑もなくバトモアは宇宙的存在における相反する二種の力の結合の原理を認めてゐた。如何に微小なる存在と雖へども相反する力の結合によらざるものはない。卽我々人類及び他の生物にあつてこの力は性と云ふ形の內に現はれてくる。人類にとつて性は生命の徵であり、歡喜の泉である。性慾は彼に人間的な愛を敎へ、更に高い神性への道を指示する。性的結合は神への愛を色彩づける赤白な火花で永遠なる愛の神秘を象徵するものだ』と認める』とし、しかしわれ〳〵が人間的愛慾その根本である性愛を如何にみるかはこの場合眞に重大な問題であつて、この問題の解決を見ない以上どんなに理論づけようとするも、その効けない筈である。これが諒解されることによつて、すべては判然とする。然らば性慾をもつて神の本能と愛の精神の無限なる世界との神秘なる連鎖的存在であつて、容易にいづれとも決定を與へられない。たとへば人類なるが故に卑しむ獸類ではない。だが人類は人類なるが故にいまだ神ではない。故に人間の行爲は神の行爲に合致すべきものなるか、獸類の行爲に合致するものなるか、或は人間行爲としてその中間に位するものなるか『これ他の動物と何等の差異を認めざるをもつて、中間的位置を保つものとして人間の性愛を認識することは不當である』かくの如くこの際既上に判然たる決定を與へられないところに性の問題の困難がある。

朝鮮神宮（五月獻詠歌）

題『五月幟』

男の子らの顏いかめしき柴幟五月の風にはためき立てり　京城　押村竊文

新しき鯉の幟の數多く初の端午を祝ふ村かな　同　横尾邪苑

澄み渡る五月の空に勇ましくまごひ緋鯉の躍りゐるかな　同　東　勝郎

晴れ渡る港の空に雄々しくもひるがへりをる鯉幟かな　同　長谷川常太郎

皇國に孫孫あけて男の子らの五月を祝ふ幟立ち見ゆ　石井鶴次郎

あやめかをる五月の空に勇しき武士輪姿の旗そひらめく　遞　者　岡知和安彦

男の子多き里にもあるか鯉幟五月の空に爭ひ立てり　同　磯部　白三

吹きて散る命みじかき花よりもしける若葉の色そめてたき　田中秀一郎

柔らかき日かげを承けて若みどりしげる柳に風惡るなり　桑原　康雄

われもまた若がへるらむ心地していろ新しき木々をながめつ　佐野宮平次

かしこくも若葉の上に仰ぐかな白木造の神のみ社　安藤　節

とくおきて庭はきおれはすがくしき若葉のかをり我をめぐりて　花田金之助

新しき綠の衣よそひつゝ老木も今は若やきて見ゆ　佐野宮平次

學藝だより

◇石川千代松博士を會長とする綜合自然史學會では第二回最新科學夏期講習會を開催、第一週は七月二十五日から三十日まで生物學、第二週は八月一日から六日まで理科學、會期は二週五回一週三回會場は東京麹町區內幸町東京相談所、申込は麹町區有樂町二ノ四綜合自然史學會事務所

◇竹內光映氏を會長に日本俳道會が今回東京市外上落合六〇二に創立された、目下會員の募集中詳細は同會へ

◇第六回奈良文化夏季講座八月二日から同八日まで會期は奈良市第五小學校、會費は第一部五圓第二部四圓、兩部通じて七圓、申込は奈良縣高市郡畝傍町竹柏會大和支部

◇京城石楠會　十月第一回例會を四日午後七時半より黃金町四丁目二十八番地下林貞雄氏方で開く　會費無料同好者の出席を歡迎

◇佐藤周氏　暑中休暇に付き一日歸上（東京府下大久保百人町四三）

◇妙心寺別院日曜講座　長沙師で三日午前九時から修行講本『碧巖錄』講師幹山師

朝の題話

小學校の保護者會あるひは後援會が結成されるためには資金が必要、それを醵出して生徒の教育向上を圖るのは何人も贊成

×

然し寄附金を一、二年生の兒童に持たして寄越すのは未だしも、さてその翌朝になると先生が教壇から『みなさんお金を貰つて來ましたか』……これでは困る

×

兒童を利用して手紙の往復位ならやむを得ないとしても金錢を預付に扱はせるのはどんなものだらうかこの場合、先生としては『お手紙のご返事は……』とあつて欲しく又父兄の方でも寄封して『先生へ手紙のご返事を持つていらつしやい』と言ふ風にありたい

命の最高峰（158）

平山蘆江作　布施春長畫

『きよ子、來てやしない』

『いゝえ』

『ゆうべ、異狀なかつたか』

『ね、ありがと、あれつきりだつたわ』

『あん畜生、この近所に住んでるんだらう』

『ね、さうよ』

『けさ、やつて來やしなかつた』

『大丈夫』

『僞アちやん、引越しちやへよ』

『なぜ』

『あんな野郎が、近所にゐたんぢや、僕、心配で仕樣がねえや』

『ほほほ、大丈夫だつたら、まさか、しばつて引ずつて行きもしまいし、取つて喰まうといふんでもないでせう。それより、陽ちやんの方が心配だわ』

『なぜ』

『だつて、あの人、陽ちやんの事を恨んでよ。下手にまごつくと、どんなところで、仕返しをしないとも限らないと思つて』

『ははは、何だ、あんなでくの坊の一人や二人、どつちからかゝつたつて、ひねりつぶしてやらあ』

『非常に氣をつけてね、あの人、たしか、拳鬪に親友を持つてるんだから』

『オーライ、腕づくなら問題こつちのものだ』

手のひらへ拳固を叩きつけたりそこら中の柱をどやしつけていたりする。

『よしてよ。家がしなつちやふわ』

『はははは』

『ほほほ』

月と月を見合はして、二人は晴れやかに笑つた。

其時、表の格子が、がらりとあいた。

『來た〳〵』と、陽三郞が立つ。

『誰アれ』と、麗沙子は、內と外とに向けていふ。

『きよ子だよ、きつと。――おい、きよ子、人を庭にぶしにして置いて、ひどいぞ〳〵』

さういひながら、陽三郞は、麗沙子と一緒に上り口へ肩をならべたが、門口にゐたのはきよ子でも何でもなかつた。

惡戯風に出來た人力車が一臺、門口に横付けになつてゐて、その上には、澁川の青ざめた顏が、白眼がちに格子を仰いでゐる。

『あら、あなた』

あまりにも出しぬけなので、麗沙子は氣が遠くなるほど驚いてゐた。

『よう、澁川、どうしてかへつて來たんだ』

山路もびつくりして、表へとび出した。

『お揃ひですね』

病人は、低く冷たい聲でさう云つた。

『あんまりだしぬけぢやないか、何かあつたか。隨分惡ろいちやつた』

山路は、何の屈託もなく、よびかけて、車夫に手を貸したりした。

『なるほど、おそろひですね』

狹い玄關の間の、からかみを麗沙子は、默々としてはづし、すぐに、座敷へ寢床をつくつたり、寢間着を用意したり、いつもの通りの行屆いた、甲斐々々しい麗沙子になつた。が、心のどよめきは、目にも口許にも、ありありと讀まれるのだ。

『何がお揃ひだといふんだね』

山路が不思議さうに訊くと、

澁川はそれには答へず、人夫たちに向つて、

『や、御苦勞でした。どうぞゆつくり休んで行つてくれたまへ』など、健康さうな聲でいつた。

『退院するんなら、知らしてくれあ好いぢやないか。おれ、どうせ遊んでるんだから、迎ひに行くんだつたに』

山路が、なつかしさうに、病人の上へおつかぶさるやうにして、話かけるのを、麗沙子が袖を引げつたりした。

『何しろ、元氣がよささうだから好い塩梅だよ』と、山路がてれくささうに云つた時、

『ふん、わるいあんばいといつた方が、此際相當してるだらうよ』と、病人はつけ〳〵と云つた。

三日（日）

午前一一時五九分　正午の時報　ニュース

同零時三〇分　氣象概況、各地天氣概況　仁川觀測所發表

同零時五〇分　琵琶　尼港の嵐　松井翠水

同一時三〇分　才談　朴春波

同二時〇分　運動競技　オリムピツク選手後援野球試合狀況（京城グラウンドより中繼）

同五時四五分　當夜のプログラム發表

同六時〇分　管絃樂（A）組曲『子供の領分』ドビュッシー作曲（イ）グラヅス・アド・パルナスム博士（ロ）象の子守歌（ハ）人形の夜曲（ニ）雪は踊る（ホ）小さい羊飼ひ（ヘ）ゴリウオグのケーキウオーク　東京ラヂオ・オーケストラ　指揮　平野圭水

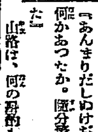

解說　牛山充

同六時三〇分　朝鮮歌謠と童唱　一、歌謠　二、民謠　三、浪花歌　金雲仙

同七時〇分　ニュース、翌日のプログラム發表

同七時三〇分　獨唱とピアノ獨奏（A）

一、獨唱　イ、雨はわびしい心に降る（ロ）木馬（ハ）憂鬱（ニ）寂なき子等のクリスマス、ドビュッシー作曲

二、ピアノ獨奏（イ）前奏曲（ロ）雨の夜ドビュッシー作曲（ハ）マラゲーニア舞曲アルベニス作曲

三、獨唱（イ）ナナ（ロ）セギディリア舞曲　ファリア作曲

獨唱　荻野綾子

ピアノ獨奏及伴奏　宅孝二

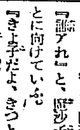

同八時〇分　哥澤（A）

一、末廣平山　蘆江詞　哥澤芝金曲

二、上り下り

唄　哥澤芝金

三味線　哥澤芝稲

同八時一〇分　放送舞台劇（A）

『鞘當景物詩』

一、地生村與右衛門內の場

與右衛門女房累　尾上梅幸

百姓與右衛門　尾上菊五郎

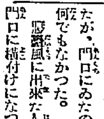

百姓與右衛門實は絹川谷藏	阪東彥三郎
與右衛門女房累	尾上梅幸
腰元梅ヶ枝	尾上梅幸
百姓與右衛門實は絹川谷藏	阪東彥三郎
曲金金五郎	尾上鯉三郎
奴丹助	尾上鯉十郎
百姓伊吾	尾上梅十郎
歌形姫	尾上梅朗
三婦	尾上菊蔵
總兵熊吉	尾上朝平
同存太郎	尾上扇吉
竹本連中太夫	竹本重器太夫
三味線	鶴澤才三郎
囃子連子唄	松島庄三郎
同	富士田豐藏
同	松島庄吉
三味線	柏伊三郎
同	杵屋勝吉
鳴物	望月新之助
同	鄕千太郎
同	六鄕新太郎
同	柏伊三雄

作男與之吉　阪東八重造

一、鬼怒川土橋の場

明日の重なる番組

同九時三〇分　時報（A）氣象概況各地天氣概況仁川觀測所發表

午後〇時三〇分　人情噺『牡丹燈籠』

同二時一五分　趣味講座『山に關する傳說』

同六時三〇分　英語講座（A）

同七時三〇分　商業ニュース（A）

同八時〇分　合唱と管絃樂（A）

同八時二〇分　三曲（B）『御山獅子』

同八時五〇分　浪花節（B）『天野屋と大石堺の遊興』

◇パラマウントの西班牙新版トオキイ『ヴェノス・アイレスの灯』は此の程日本支社に入荷した主演カルロス・ガーデルその他いづれも西班牙劇壇の人氣のスターに依る出演で日本版に改めて公開される筈

將棋新手合（六）

於東京市日本橋區蠣殻町二ノ六　滿邑木將棋所

（圖は七七同飛迄の局面）

△六段　寺田梅吉（東京）　香角交　▲三段　坪井武雄（東京）　香落番

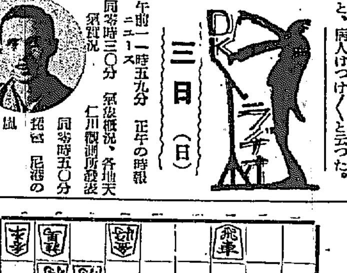

持駒　▲坪井氏　角歩歩歩

持駒　△寺田氏　歩歩

△七六歩　▲同　銀　△同　香　▲七七歩　△六六角　▲六二步

△七七香成　▲同　桂　△七六歩　▲七八步　△七七步成　▲同　步

△七六步　▲七八金　△七七步成　▲同　金　△同角成　▲同　玉

△六五桂迄にて寺田氏の勝

【滿邑木七段評】（上手）七六歩と打ち、敵に駒を渡させぬ攻め振りは老巧である

（下手）六二步打ちは、最早自陣は受け切れないので敵の疲弊を待つ意味である

（上手）自玉に詰みが無いので、七七香となり捨て以下猛襲を試みるのは至當である

【總評】本局の如く、上手方が普通の定跡形に組んで、當然突くべき、三五步の一手を省略してゐるやうな時には、下手方として特に細心の注意を拂ふべきであるのを、下手方は敵が五二金と締めた時、直に一四步と端から攻撃を採つたのは早計であつた。而して端の破れから中盤戰に移つた時上手方に四三金上りの強力手段を採られて形勢險惡となつたが、未だ敵の三一銀引の時、四五步と打たず一旦三五步と突けば面白かりしを、四五步と打つたので上手方に強く拂かれ、飛車の働きを惡くし上手方に四四角と打たれてからは兩寄りとなつて防戰する一方となり加ふるに、自玉頭の嫌が累をなし、中押の敗を招いたのは香角交りの香落番であるとは謂へ未だ定跡の研究が至らぬ點は逸す事が出來なかつた

美味 清涼 滋養 強壯 飲料

御愛用家奉仕景品附

カルピス中元大賣出し

映畫館入場券進呈

○カルピス御買上げ壹本毎に京城大正館・喜樂館の入場券でどちらでも壹枚進呈

○中元賣出期間　六月廿七日より七月十五日まで

○入場券有効期間　昭和七年十二月末日まで

（枚數に制限あり賣切れない內に）

發賣元　京城　辻本商店